



**PROCEDURA DI PREVENZIONE  
CONTAGIO COVID-19  
EVENTO SPORTIVO DENOMINATO  
ACEA RUN ROME THE MARATHON  
ROMA 27 MARZO 2022**

IN ATTUAZIONE AL DECRETO-LEGGE N.52 DEL 22 APRILE 2021 E S.M.I.

**ORGANIZZAZIONE: INFRONT ITALY S.P.A.**

**ALLESTIMENTO: 20-26 MARZO 2022**

**EVENTO: 27 MARZO 2022**

**DISALLESTIMENTO: 28-29 MARZO 2022**

**LOCATION: ROMA**

- PARTENZA/ARRIVO - FORI IMPERIALI  
VIA DEI FORI IMPERIALI, 00187 ROMA RM
- ARRIVO FAN RACE STRACITTADINA - CIRCO MASSIMO  
VIA DEL CIRCO MASSIMO, 00186 ROMA RM
- VILLAGGIO EXPO - SALONE DELLE FONTANE  
VIA CIRO IL GRANDE 10/12 - 00144 ROMA

N° Rev.	Redatto F. Catalano	Approvato da	Data di emissione	Motivo aggiornamento
04			14/03/2022	QUARTA EMISSIONE

sommario

1.	PREMESSA E CAMPO D'APPLICAZIONE .....	2
2.	SCOPO E OBIETTIVI .....	3
3.	ORGANIZZAZIONE DELL'EVENTO .....	5
3.	COMITATO DI EMERGENZA ANTI-CONTAGIO .....	8
4.	CALCOLO DEL LIVELLO DI RISCHIO C-19 PER EVENTI DI MASSA SECONDO INDICI OMS ..	9
5.	APPLICAZIONE PROTOCOLLO ANTI-CONTAGIO - ATLETI - PARTECIPANTI E STAFF TECNICO 11	
a.	DISPOSIZIONI GENERALI .....	11
b.	FLUSSI E SEGNALETICA .....	12
c.	PRESCRIZIONI SPECIFICHE PER LE ATTIVITA' ANTECEDENTI ALL'EVENTO .....	12
d.	PROTOCOLLO DURANTE L'EVENTO .....	15
6.	APPLICAZIONE PROTOCOLLO ANTI-CONTAGIO SPETTATORI E VISITATORI .....	18
7.	CLASSIFICAZIONE DEL RISCHIO PER ATTIVITÀ - PERSONALE DI PRODUZIONE E MAESTRANZE 24	
8.	APPLICAZIONE PROTOCOLLO ANTI-CONTAGIO ADDETTI AI LAVORI .....	30

## 1. PREMESSA E CAMPO D'APPLICAZIONE

Il presente documento descrive le misure di prevenzione del contagio da Covid-19 che verranno adottate nella gestione degli atleti professionisti, atleti non professionisti (partecipanti), staff tecnico, spettatori, stampa e Media, visitatori Villaggio Expo e imprese appaltatrici e lavoratori autonomi coinvolti nelle operazioni di montaggio/smontaggio delle opere temporanee previste per la manifestazione "**ACEA RUN ROME THE MARATHON**" prevista a ROMA il 27 Marzo 2022. L'organizzazione dell'evento prevede l'applicazione di specifiche regole di prevenzione del contagio da Covid-19 in costante monitoraggio e aggiornamento, per garantire la fruizione in sicurezza di tutte le aree interessate dall'evento a chiunque a vario titolo vi acceda e per garantire i requisiti di legge in tema di contenimento del contagio da Covid-19. La società organizzatrice si riserva il diritto di allontanare chiunque non rispetti le prescrizioni contenute in questo documento.

Il presente documento descrive le procedure di prevenzione contagio Covid-19 previste per le seguenti aree:

- Percorso di gara diviso in:
  - Area Partenza e Arrivo;
  - Aree rifornimenti;
  - Area Premiazione;
  - Area Destinata ai visitatori;
  - Punti di cambio staffetta.
- Fan Race Stracittadina presso il Circo Massimo;
- Villaggio Expo presso il Salone delle Fontane all'Eur;
- Punti di cambio staffetta.

Tutta la gestione del rispetto della normativa prevista del D. Lgs. 81/08 e smi sarà garantita con emissione di apposito documento unico di valutazione dei rischi interferenziali (DUVRI) da parte dell'organizzazione e con attività di coordinamento e cooperazione con tutte le società coinvolte e relativa verifica di idoneità tecnico professionale. L'evento è caratterizzato dal percorso di gara e da zone adiacenti allo stesso ove persone esterne all'evento sportivo hanno la possibilità di assistere alla gara. Il percorso della manifestazione è rappresentato nella immagine seguente, la partenza e l'arrivo della competizione è prevista presso Via dei Fori Imperiali.

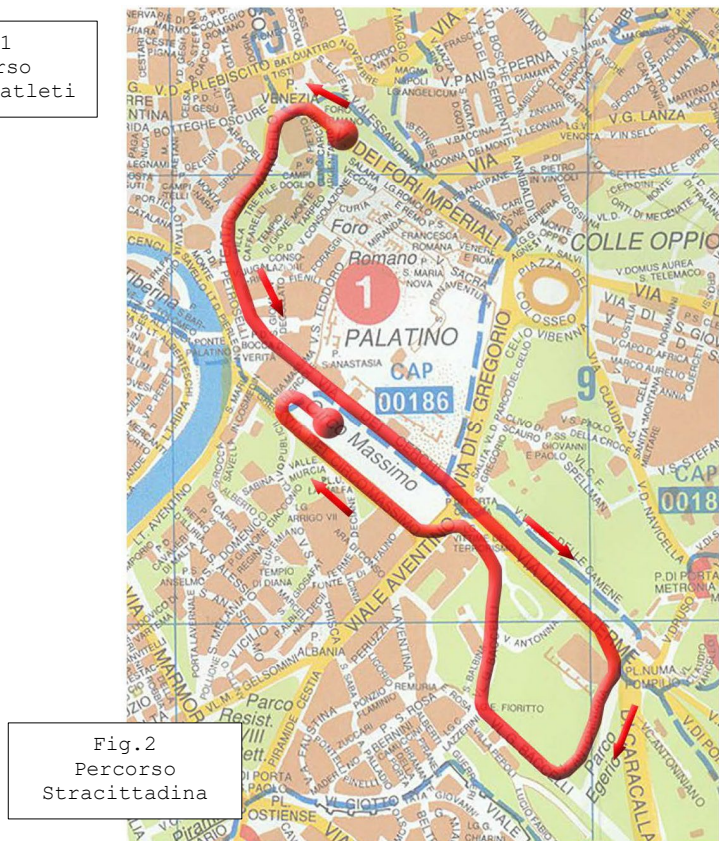
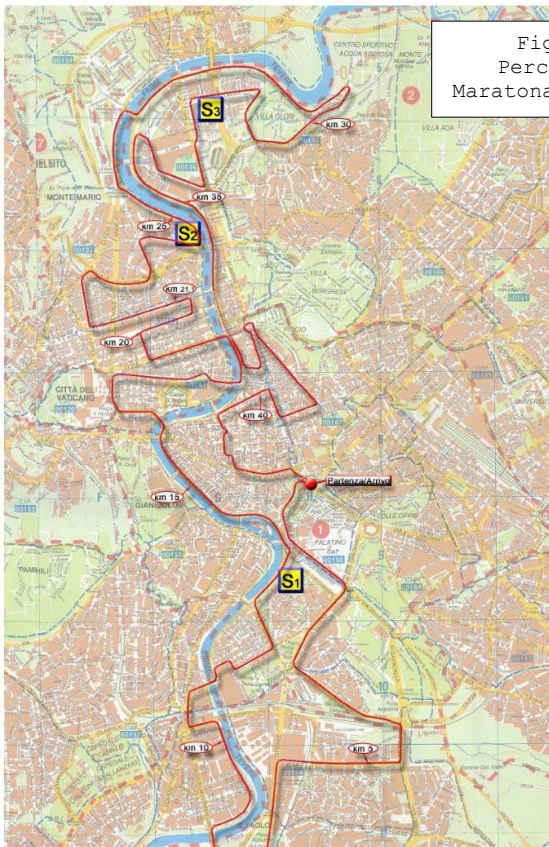

## 2. SCOPO E OBIETTIVI

Lo scopo del presente documento è quello di registrare il recepimento da parte dell'organizzatore delle prescrizioni normative attualmente in vigore in tema di prevenzione da contagio Covid 19 e delle indicazioni contenute nelle linee guida di settore e più precisamente si sono prese a riferimento le seguenti leggi o documenti tecnici nazionali:

- **FIDAL - PROTOCOLLO ORGANIZZATIVO TEMPORANEO - NON STADIA, L'ITALIA TORNA A CORRERE, 8 MARZO 2022:** Competizioni su strada (corsa, marcia e nordic walking) e off-road (corsa in montagna, trail running e corsa campestre);
- **LEGGE 18 febbraio 2022, n. 11** Conversione in legge, con modificazioni, del decreto-legge 24 dicembre 2021, n. 221, recante proroga dello stato di emergenza nazionale e ulteriori misure per il contenimento della diffusione dell'epidemia da COVID-19. (22G00018);
- **DECRETO-LEGGE 4 Febbraio 2022, n.5** Misure urgenti in materia di certificazioni verdi COVID-19 e per lo svolgimento in sicurezza delle attività nell'ambito del sistema educativo, scolastico e formativo. (22G00014);
- **DECRETO-LEGGE 7 gennaio 2022, n. 1 (Raccolta 2022)** Misure urgenti per fronteggiare l'emergenza COVID-19, in particolare nei luoghi di lavoro, nelle scuole e negli istituti della formazione superiore. (22G00002) (GU Serie Generale n.4 del 07-01-2022);
- **DECRETO-LEGGE 30 dicembre 2021, n. 229** Misure urgenti per il contenimento della diffusione dell'epidemia da COVID-19 e disposizioni in materia di sorveglianza sanitaria;
- **DECRETO-LEGGE 24 dicembre 2021, n. 221** Proroga dello stato di emergenza nazionale e ulteriori misure per il contenimento della diffusione dell'epidemia da COVID-19;
- **CONFERENZA DELLE REGIONI E DELLE PROVINCE AUTONOME** "Linee guida per la ripresa delle attività economiche e sociali della Conferenza delle Regioni e delle Province autonome emesse il 03/12/2021, che tengono conto delle disposizioni del decreto-legge n. 52 del 22 aprile 2021 e s.m.i., del decreto-legge n. 65 del 18 maggio 2021 e sono adottate ai sensi dell'articolo 1, comma 14, del decreto-legge n. 33 del 16 maggio 2020;
- **DECRETO-LEGGE 26 novembre 2021, n. 172** Circolare Viminale su misure urgenti per contenimento Covid-19 e svolgimento in sicurezza attività economiche e sociali.
- **DECRETO-LEGGE 8 ottobre 2021, n. 139** Disposizioni urgenti per l'accesso alle attività culturali, sportive e ricreative, nonché per l'organizzazione di pubbliche amministrazioni e in materia di protezione dei dati personali (21G00153).
- **DECRETO-LEGGE 21 settembre 2021, n. 127** Misure urgenti per assicurare lo svolgimento in sicurezza del lavoro pubblico e privato mediante l'estensione dell'ambito applicativo della certificazione verde COVID-19 e il rafforzamento del sistema di screening. (21G00139) (GU Serie Generale n.226 del 21-09-2021)
- **LEGGE 16 settembre 2021, n. 126** Conversione in legge, con modificazioni, del decreto-legge 23 luglio 2021, n. 105, recante misure urgenti per fronteggiare l'emergenza epidemiologica da COVID-19 e per l'esercizio in sicurezza di attività sociali ed economiche. (21G00136);
- **FIDAL - PROTOCOLLO ORGANIZZATIVO TEMPORANEO - NON STADIA, L'ITALIA TORNA A CORRERE, 9 Settembre 2021:** Competizioni su strada (corsa, marcia e nordic walking) e off-road (corsa in montagna, trail running e corsa campestre);

- **DECRETO-LEGGE 6 agosto 2021, n. 111** Misure urgenti per l'esercizio in sicurezza delle attività scolastiche, universitarie, sociali e in materia di trasporti. (21G00125) (GU Serie Generale n. 187 del 06-08-2021);
- **LEGGE 16 settembre 2021, n. 126** Conversione in legge, con modificazioni, del decreto-legge 23 luglio 2021, n. 105, recante misure urgenti per fronteggiare l'emergenza epidemiologica da COVID-19 e per l'esercizio in sicurezza di attività sociali ed economiche;
- **Conferenza delle Regioni e delle Province Autonome 21/75/CR2B/COV19** "Linee guida per la ripresa delle attività economiche e sociali" aggiornamento del 28 maggio 2021";
- **DECRETO-LEGGE 18 maggio 2021, n. 65** Misure urgenti relative all'emergenza epidemiologica da COVID-19;
- **DECRETO-LEGGE 22 aprile 2021, n. 52 convertito con modificazioni dalla legge 17 giugno 2021 n. 87** Misure urgenti per la graduale ripresa delle attività economiche e sociali nel rispetto delle esigenze di contenimento della diffusione dell'epidemia da COVID-19 (21G00064);
- **Protocollo condiviso** di aggiornamento delle misure per il contrasto e il contenimento della diffusione del virus SARS-CoV-2/COVID-19 negli ambienti di lavoro, che aggiorna e rinnova i precedenti accordi, su invito del Ministro del lavoro e delle politiche sociali e del Ministro della salute - **6 aprile 2021**;
- **DECRETO DEL PRESIDENTE DEL CONSIGLIO DEI MINISTRI 2 marzo 2021** - Ulteriori disposizioni attuative del decreto-legge 25 marzo 2020, n. 19, convertito, con modificazioni, dalla legge 22 maggio 2020, n. 35, recante «Misure urgenti per fronteggiare l'emergenza epidemiologica da COVID-19», del decreto-legge 16 maggio 2020, n. 33, convertito, con modificazioni, dalla legge 14 luglio 2020, n. 74, recante «Ulteriori misure urgenti per fronteggiare l'emergenza epidemiologica da COVID-19», e del decreto-legge 23 febbraio 2021, n. 15, recante «Ulteriori disposizioni urgenti in materia di spostamenti sul territorio nazionale per il contenimento dell'emergenza epidemiologica da COVID-19». (21A01331) (GU Serie Generale n. 52 del 02-03-2021 - Suppl. Ordinario n. 17) confermato dal D.L. del 01.04.2021 n. 44;
- Documento tecnico INAIL sulla possibile rimodulazione delle misure di contenimento del contagio da SARS-CoV-2 nei luoghi di lavoro e strategie di prevenzione - aprile 2020 [Rif. Addetti ai lavori];
- Documento tecnico INAIL su ipotesi di rimodulazione delle misure contenitive del contagio da SARS-CoV-2 nel settore della ristorazione - maggio 2020.
- Indicazioni ad interim sulle misure di prevenzione e controllo delle infezioni da SARS-CoV-2 in tema di varianti e vaccinazione anti COVID-19. Versione del 13 marzo 2021. Gruppo di Lavoro ISS Prevenzione e Controllo delle Infezioni 2021, 14 p. Rapporto ISS COVID-19 n. 4/2021;
- Linee Guida per l'organizzazione di eventi e competizioni sportive del 06 agosto 2021, redatte ai sensi del decreto-legge 22 aprile 2021 n. 52 convertito con modificazioni dalla legge 17 giugno 2021 n. 87, del decreto-legge 23 luglio 2021 n. 105 e del decreto-legge 6 agosto 2021 n. 111;

La presente procedura contiene misure che seguono la logica della precauzione e attuano le prescrizioni del legislatore, dell'INAIL e le indicazioni dell'Autorità Sanitaria e della federazione sportiva di riferimento.

Il documento potrà subire variazioni in seguito ad eventuali e successivi decreti-legge, dPCM, ordinanze o normative cogenti emesse dal governo italiano, o in caso di valutazioni migliorative valutate dal comitato di controllo del presente protocollo o degli organi di controllo e prevenzione della sanità pubblica.

A seconda di quanto previsto dalle leggi in vigore, le misure descritte potranno quindi essere suscettibili di variazioni ed essere maggiormente restrittive rispetto a quanto attualmente indicato, nel rispetto delle prescrizioni delle nuove norme emanate.



### **3. ORGANIZZAZIONE DELL'EVENTO**

La manifestazione prevede due attività principali:

#### **1. LA MANIFESTAZIONE SPORTIVA:**

- **MARATONA ATLETI:** Partenza e arrivo a Via dei Fori Imperiali;
- **STAFFETTA:** Partenza di 4 squadre da Via dei Fori Imperiali con 3 punti di cambio staffetta di seguito dettagliati;
- **FUN RACE STRACITTADINA:** Partenza a Via dei Fori Imperiali, arrivo a Circo Massimo;

**2. VILLAGGIO EXPO** presso il Salone delle Fontane all'Eur adibito a ritiro del pacco gara.

#### **LA MANIFESTAZIONE SPORTIVA:**

L'evento è caratterizzato dal percorso di gara e da zone adiacenti allo stesso ove persone esterne all'evento sportivo hanno la possibilità di assistere alla gara.

La manifestazione sportiva è prevista su una vasta area che comprende diverse zone nel centro della città di Roma, quali:

#### **• VIA DEI FORI IMPERIALI (da Piazza Venezia fino a Piazza del Colosseo)**

Partenza di tutti i partecipanti, arrivo solo di maratoneti e staffettisti.

- Area "Media", in prossimità dei giardini rialzati di Piazza di Madonna di Loreto - Via dei Fori Imperiali e TV compound su Piazza del Foro di Traiano insieme ad altri punti di ripresa lungo il percorso;
- Palco e ledwall;
- Area di partenza con totem, zona cronometristi e giudici e un'area per i top runner;
- Area PMA (Primo Intervento Medico);
- Area massaggi e area ospedale da campo a Largo Corrado Ricci;
- Area incisione medaglie;
- Area deposito borse donne e uomini
- Area di accesso degli atleti con varco misurazione della temperatura a Piazza del Colosseo.

Di seguito la planimetria di Via di Fori Imperiali:



*Fig. 3 Planimetria generale area partenza/arrivo Fori Imperiali*

- **3 PUNTI DI CAMBIO STAFFETTA;** staffetta composta da 4 squadre, partirà da Via dei Fori Imperiali, di seguito i quattro punti di cambio:
  - Lungotevere Aventino (Largo Azeglio Ciampi);
  - Lungotevere Oberdan (Tra Piazza Montegrappa e Piazza del Fante);
  - Via della XVII Olimpiade (Tra Via Olanda e Viale Tiziano).

Tutti i punti di cambio saranno costituiti da un arco gonfiabile posto a delimitare il traguardo, una tendostruttura di dimensione 3x3 destinata allo speakeraggio, una tendostruttura di dimensione 6x3 per i cronometristi e per il PMA, una tendostruttura di dimensione 6x3 destinata a punto di ristoro per i runners, una tendostruttura di dimensioni 6x3 destinata al deposito borse.

- **FUN RACE STRACITTADINA**, dove è previsto l'arrivo della stracittadina.

L'area prevede i seguenti allestimenti:

- Palco (6x8 m) ed un maxischermo;
- Area hospitality (un track e alcuni stand);
- Area PMA;
- 25 gazebo (3x3) e 31 pagode (4x4)
- 4 Aree rifornimento (4x4);
- Bagni chimici.

Di seguito l'immagine con la schematizzazione degli allestimenti:

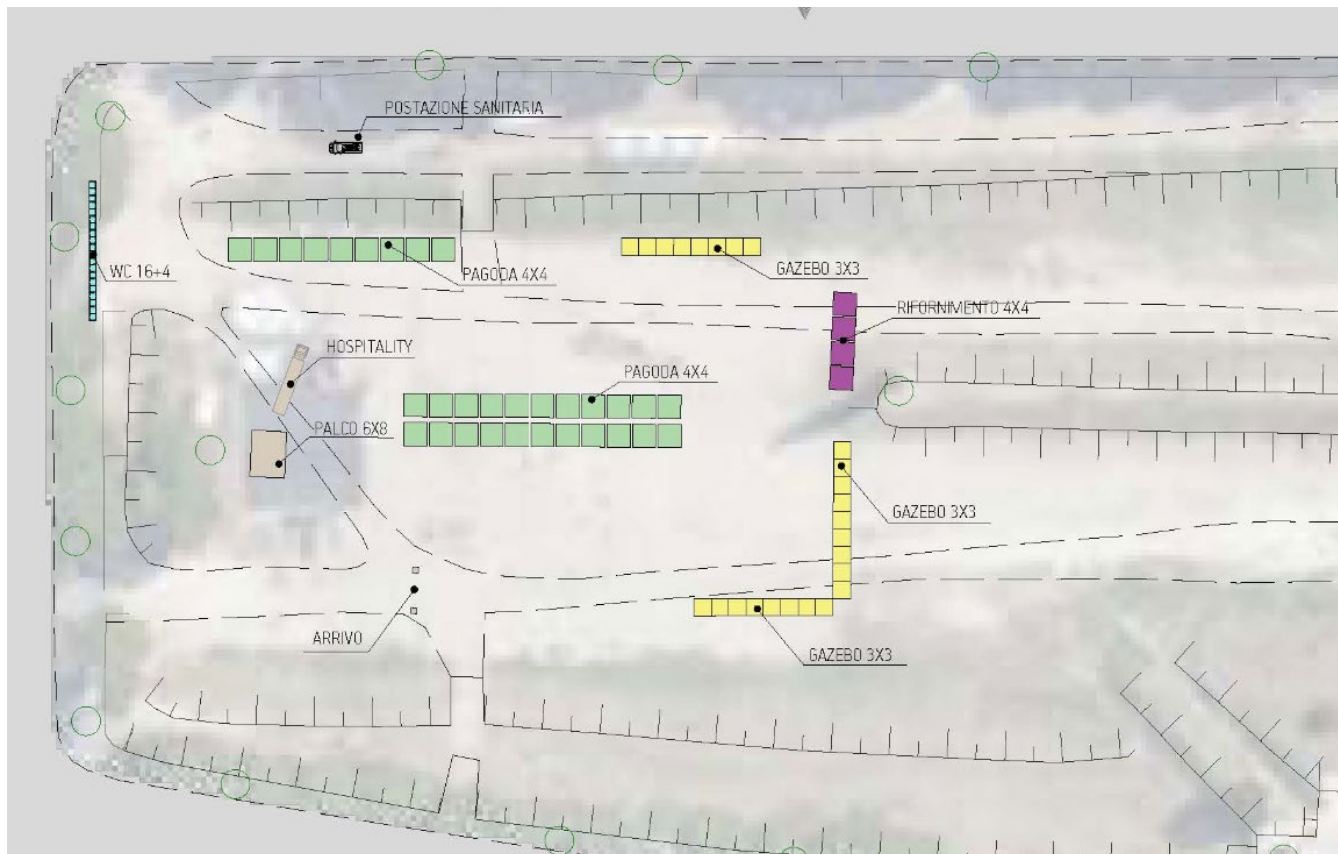

Fig. 4 Planimetria allestimenti arrivo Fun Race Stracittadina

#### **VILLAGGIO EXPO - SALONE DELLE FONTANE**

Il Villaggio Expo è organizzato presso il Salone delle Fontane ed adibito all'esterno a punto di ritiro del pacco gara da parte dei partecipanti e spazio per stand espositivi all'interno. L'interno è accessibile sia ai partecipanti che ai visitatori attraverso un percorso di entrata ed uscita atto a garantire il distanziamento interpersonale lungo tutto il percorso.

L'area interna è di c.ca 2000 m<sup>2</sup> con una capienza massima, valutata conformemente alla normativa antincendio, di 500 persone. L'area esterna è di c.ca 2000 m<sup>2</sup> con una capienza massima di 1000 persone. L'organizzatore, coadiuvato dal personale security, manterrà il costante controllo delle aree e dei flussi in modo da garantire che vengano rispettati i limiti di capienza previsti.

All'esterno sono previsti 6 stand (4x4) per il ritiro del pacco gara e 11 stand (4x4) per il ritiro dei pettorali, accessibili esclusivamente ai partecipanti.

Il Protocollo Organizzativo Temporaneo - NON STADIA e le procedure di prevenzione Covid-19 per le competizioni outdoor, emanato dalla **FIDAL** in vigore dal 10 gennaio 2022, prevedono il possesso della Certificazione Verde Covid-19 Base per la categoria

degli atleti, per i quali verrà allestito uno stand dedicato per il ritiro del pacco gara posto nell'area esterna al Salone delle Fontane.

Per la manifestazione è prevista una ipotesi di massimo di 10000 maratoneti, 1000/2000 staffettisti (in squadre da 4) e 4000/5000 partecipanti alla Fun Race stracittadina, e una rete di operatori per l'assistenza di sportivi e visitatori, tra cui:

- 500 persone direzionali;
- 300 avvistatori sanitari di Protezione civile;
- 500 persone per assistenza agli atleti;
- Race Director (responsabile Safety)/ In diretto contatto con gli organi di polizia sul campo;
- C.ca 400 persone per la gestione della partenza/arrivo;
- 40 addetti antincendio con sicurezza rischio alto insieme a 4 coordinatori di funzione;
- Visitatori al Villaggio Expo con ha una capienza di 500 persone.

Gli operatori saranno collocati lungo il percorso di gara e presso i varchi di accesso delle varie location, e saranno in collegamento costante con una sala radio collocata presso l'area dei Fori imperiali.

La rete di assistenza all'evento sarà costituita dall'organo di Protezione Civile, Asa, da personale security e da volontari, oltre che da personale dell'organizzazione.

La rete degli operatori di sicurezza verrà gestita via radio da coordinatori di area in collegamento tra loro, per la gestione degli eventi in fase ordinaria e di emergenza.

#### PRESIDI SANITARI PREVISTI PER LA MANIFESTAZIONE

Per la manifestazione è previsto un presidio sanitario atto a rispondere alle esigenze richieste dalla tipologia di evento.

All'interno del Posto Medico Avanzato sono disponibili, oltre alla strumentazione idonea al trattamento delle manovre salvavita, tecnologie per l'esecuzione di esami ematochimici urgenti al letto del Paziente, ecografia FAST, consulenza cardiologica remota con teletrasmissione, sistemi di raffreddamento e riscaldamento attivi del paziente.

Tutto il personale medico ed infermieristico impiegato all'interno del Posto Medico Avanzato e nelle funzioni di coordinamento ha esperienza nella gestione di eventi di running/endurance, ed è specificamente addestrato all'esecuzione dei protocolli diagnostico-terapeutici previsti da World Athletics, e sul trattamento di casi sospetti Covid-19.

L'azienda incaricata del presidio sanitario ha prodotto idoneo piano di intervento sanitario condiviso con la Centrale Operativa 118 territorialmente competente nei termini stabiliti per la tipologia di manifestazione.

All'interno del PMA è disponibile personale medico ed infermieristico dotato dell'adeguata formazione ed informatine sul trattamento di casi sospetti Covid-19.

Quindi, laddove la sintomatologia di una persona si riscontrasse successivamente all'ingresso, la persona verrà segnalata al personale paramedico presente, che con i DPI necessari ne valuterà le condizioni, e se necessario si darà seguito alle procedure di contatto delle autorità sanitarie competenti, attivando il contatto con il medico curante del paziente, o attivando la procedura dell'ASL ROMA 1 per la gestione di turisti o degli stranieri.



### 3. COMITATO DI EMERGENZA ANTI-CONTAGIO

Per le attività legate all'evento "ACEA RUN ROME THE MARATHON" previste nella città di Roma, è istituito un comitato di controllo del protocollo anti-contagio, che avrà il compito di:

- Sorvegliare sulla corretta attuazione delle prescrizioni anti-contagio da Covid-19;
- Redigere appositi verbali allo scopo di registrare i monitoraggi effettuati;
- Assicurare che siano effettuati i controlli e le registrazioni sullo stato di salute dei lavoratori;
- Prendere decisioni inerenti situazione di pericolo grave e imminente in relazione al rischio di contagio;
- Garantire il pieno rispetto delle procedure di sicurezza anti-contagio da parte di tutta l'organizzazione per l'evento.

I membri del comitato anti-contagio saranno individuati tra le figure responsabili della società di produzione e delle imprese appaltatrici.

Verranno quindi individuate le seguenti figure:

Referente Responsabile dell'Organizzazione/Referente Responsabile di Produzione  
Lorenzo Benfenati

N.1 Covid Manager/N.3 Covid Advisor

ANDREA TORRE (covid manager)

ANDREA ROBERTI (covid Advisor expo)

EDOARDO BRUNOD (covid advisor partenza-arrivo Fori Imperiali)

FEDERICO SALSANO (covid advisor Fun Race Stracittadina Circo Massimo)

Medico dell'organizzazione

Da definire - SOCIETA' BSO SRL

4. CALCOLO DEL LIVELLO DI RISCHIO C-19 PER EVENTI DI MASSA SECONDO INDICI OMS

Risk Mitigation

Topic	Key considerations	Yes/Completed Maybe/In Progress No/Not Considered Not Applicable	Comments	
Understanding COVID-19 in the country/region, and the mass gathering	Have the relevant organizers and responsible staff been informed about the latest available guidance on the COVID-19 outbreak, either on-site available (available from WHO, United States Centers for Disease Control and Prevention (CDC), European Centers for Disease Control and Prevention (ECDC), United Nations (UN), local public health authorities)? Are the relevant organizers and responsible staff committed to following the available guidance documents?	YES / COMPLETE	All WHO technical guidance related to COVID-19 by topic and by jurisdiction date, is available here: <a href="https://www.who.int/emergencies/diseases/novel-coronavirus-2019/technical-guidance">https://www.who.int/emergencies/diseases/novel-coronavirus-2019/technical-guidance</a>	
	For organizers with global and local public health authorities? Have the relevant organizers and responsible staff understood the COVID-19 risk and transmission modes, the steps that event attendees can take to limit spread, the recognized best practices (including respiratory etiquette, hand hygiene etc), and the travel restrictions adopted by different countries that may affect the mass gathering?	YES / COMPLETE	For more information please see: <a href="https://www.who.int/emergencies/diseases/novel-coronavirus-2019/situation-reports/">https://www.who.int/emergencies/diseases/novel-coronavirus-2019/situation-reports/</a> For more information please see: <a href="https://www.who.int/publications/i/item/summary-guidance-recommendations-for-mass-gatherings-in-the-context-of-the-current-covid-19-outbreak">https://www.who.int/publications/i/item/summary-guidance-recommendations-for-mass-gatherings-in-the-context-of-the-current-covid-19-outbreak</a> and <a href="https://www.who.int/publications/i/item/controlling-the-spread-of-covid-19-at-ground-level">https://www.who.int/publications/i/item/controlling-the-spread-of-covid-19-at-ground-level</a> and <a href="https://www.who.int/news-room/articles-detail/updated-who-recommendations-for-international-travel-in-relation-to-covid-19-outbreak">https://www.who.int/news-room/articles-detail/updated-who-recommendations-for-international-travel-in-relation-to-covid-19-outbreak</a>	
	Is there a Medical Response Plan that includes COVID-19 considerations developed for this specific mass gathering?	YES / COMPLETE	For more information please see: <a href="https://www.who.int/publications/i/item/who-recommendations-for-mass-gatherings-in-the-context-of-covid-19">https://www.who.int/publications/i/item/who-recommendations-for-mass-gatherings-in-the-context-of-covid-19</a>	
	Does the Medical Response Plan developed for the event include information about how attendees should interface with the healthcare system (e.g. hotline/helpline number, organizers medical teams, local healthcare system)?	YES / COMPLETE	For more information please see: <a href="https://www.who.int/publications/i/item/who-recommendations-for-mass-gatherings-in-the-context-of-covid-19">https://www.who.int/publications/i/item/who-recommendations-for-mass-gatherings-in-the-context-of-covid-19</a>	
	Is there an Emergency COVID-19 Outbreak Response Coordinator/Team in the organizational structure with defined roles and responsibilities, coordinating the health responsiveness and response planning for the outbreak?	YES / COMPLETE		
	Has the host country or organizer requested support from WHO and/or local public health authorities?	MAYBE / IN PROGRESS		
	Have the mass gathering organizers acquired PPE (masks, gloves, gowns) for on-site medical personnel to help reduce transmission?	YES / COMPLETE	For more information please see: <a href="https://www.who.int/publications/i/item/who-recommendations-for-mass-gatherings-in-the-context-of-covid-19">https://www.who.int/publications/i/item/who-recommendations-for-mass-gatherings-in-the-context-of-covid-19</a>	
	Have the organizers acquired masks for event participants to help reduce transmission?	YES / COMPLETE	For more information please see: <a href="https://www.who.int/publications/i/item/who-recommendations-for-mass-gatherings-in-the-context-of-covid-19">https://www.who.int/publications/i/item/who-recommendations-for-mass-gatherings-in-the-context-of-covid-19</a>	
	Have the organizers acquired hand sanitizer and tissues, with plans to frequently replace soap containers in washrooms to help reduce transmission?	YES / COMPLETE		
	Have the organizers acquired bins for the safe disposal of hygienic materials (eg. tissues, masks, sanitary products) in washrooms and changing rooms to help reduce transmission?	MAYBE / IN PROGRESS		
	Have the organizers acquired hand sanitizers and rubs for all entrances and throughout the venue to help reduce transmission?	YES / COMPLETE	For more information please see: <a href="https://www.who.int/publications/i/item/who-recommendations-for-mass-gatherings-in-the-context-of-covid-19">https://www.who.int/publications/i/item/who-recommendations-for-mass-gatherings-in-the-context-of-covid-19</a>	
	If a person falls ill (shows symptoms of an acute respiratory infection) during the event, is there a procedure for meeting participants to clearly identify whom to contact and how to deliver (first or other) medical services are available?	YES / COMPLETE		
	If a person falls ill (shows symptoms of an acute respiratory infection) during the event, is there a protocol on whom meeting organizers should contact in the host country to report suspected cases and request epidemiological investigations?	MAYBE / IN PROGRESS		
	If a person falls ill (shows symptoms of an acute respiratory infection) during the event, are first aid services or other medical services in place and equipped to support patients with respiratory symptoms?	YES / COMPLETE		
	Event emergency preparedness and response plans	If a person falls ill (shows symptoms of an acute respiratory infection) during the event, are there dedicated rooms or mobile isolation units available on-site?	YES / COMPLETE	
Are there any designated medical facilities that manage patients with COVID-19 infection in the host country?		YES / COMPLETE		
Are there transportation services with trained professionals available to transport (ideally 18 patients with severe acute respiratory infections to a hospital or out of the host country if necessary)?		MAYBE / IN PROGRESS		
Has a cleaning schedule been developed to ensure the venue is clean and hygienic? (before, during and after the event)?		YES / COMPLETE	For more information please see: <a href="https://www.who.int/publications/i/item/who-recommendations-for-mass-gatherings-in-the-context-of-covid-19">https://www.who.int/publications/i/item/who-recommendations-for-mass-gatherings-in-the-context-of-covid-19</a>	
Are the seating arrangements designed during the mass gathering to ensure the crowd will remain (distances for most of the duration of the mass gathering)?		NO / NOT CONSIDERED		
To seating arrangements ensure physical distancing can be maintained? (If there are no seating arrangements, answer "not applicable")		NOT APPLICABLE		
Are there established screening measures including temperature checks for participants at points of entry, venues, crowd and on the medical facilities (first aid points)? (Please specify in Comments what these screening measures include.)		YES / COMPLETE		
Are there measures in place to ensure participants do not crowd at potential "hot spots" (such as gates, entrances, food service, restrooms)?		YES / COMPLETE		
Is the host country conducting COVID-19 laboratory diagnostic tests on all suspected cases of COVID-19 in the host population? (If yes, please specify in comments the type of COVID-19 diagnostic your country uses.)		NO / NOT CONSIDERED	For more information please see: <a href="https://www.who.int/news-room/questions-and-answers/item-detail/covid-19">https://www.who.int/news-room/questions-and-answers/item-detail/covid-19</a>	
Is the host country planning to conduct COVID-19 laboratory diagnostic tests on all participants attending the mass gathering? (If yes, please specify in comments the type of COVID-19 diagnostic the country uses.)		NO / NOT CONSIDERED		
Is transportation provided for the mass gathering (such as private cars, buses with sanitizers, etc.) to enable participants to avoid public transport?		NO / NOT CONSIDERED		
Does the host country have a national public health emergency preparedness and response plan that can address severe respiratory disease including COVID-19?		YES / COMPLETE		
Is there a preliminary agreement by the host country to provide care for any COVID-19 cases connected with the mass gathering?		YES / COMPLETE		
Is it possible to shorten the duration of the mass gathering to limit contact among participants and limit the duration of exposure?		NO / NOT CONSIDERED		
Stakeholder and partner coordination		If the event is for a duration of less than 14 days, does the Medical Response Plan include resources and protocols for managing all public health interventions that would be necessary and supporting the national public health authorities if participants are infected and become sick at the event? (If the event is less than 14 days, please answer "not applicable")	NOT APPLICABLE	
	If the event is for a duration of less than 14 days, does the Medical Response Plan for this sporting mass gathering include protocols for organizers to notify all participants of possible exposure to COVID-19 in the organizers' safe space of any suspected or confirmed cases among people who attended the event? (If the event is 14 days or longer, please answer "not applicable")	YES / COMPLETE		
	Is there an established collaboration and coordination between health and security sectors, which is considered as crucial?	YES / COMPLETE	For more information please see: <a href="https://www.who.int/publications/i/item/who-recommendations-for-mass-gatherings-in-the-context-of-covid-19">https://www.who.int/publications/i/item/who-recommendations-for-mass-gatherings-in-the-context-of-covid-19</a>	
	Are there a well-defined and well-understood processes in place for reporting to external multi-sectoral stakeholders (including law enforcement, WHO, CDC, ECDC, etc.) and disseminating risk communication messages?	YES / COMPLETE		
	Are there decision-making authorities (with an agreed procedure to modify, restrict, postpone or cancel the mass gathering) over related to a COVID-19 outbreak?	YES / COMPLETE	For more information please see: <a href="https://www.who.int/emergencies/diseases/novel-coronavirus-2019/question-and-answers-hub/q-a-detail/q-a-on-mass-gatherings-and-covid-19">https://www.who.int/emergencies/diseases/novel-coronavirus-2019/question-and-answers-hub/q-a-detail/q-a-on-mass-gatherings-and-covid-19</a>	
	Are there arrangements to activate a strategic health operations centre if there are suspected COVID-19 cases connected with the sporting event?	YES / COMPLETE		
	Have mass gathering organizers and staff undergone training and exercise on personal safety procedures and emergency mitigation measures (including those specifically listed in this questionnaire)?	MAYBE / IN PROGRESS		
	Communicating with staff, Participants, Media, and Stakeholders	Is there a communication strategy for the mass gathering in regard to COVID-19 that ensures culturally appropriate language and specific messaging for the targeted audience?	YES / COMPLETE	For more information please see: <a href="https://www.who.int/publications/i/item/who-recommendations-for-mass-gatherings-in-the-context-of-covid-19">https://www.who.int/publications/i/item/who-recommendations-for-mass-gatherings-in-the-context-of-covid-19</a>
		Does the risk communication strategy include plans for dissemination and delivery of the targeted messaging (this may include visual material on basic preventive measures, actions and steps to take if people develop COVID-19 symptoms and instructions for the correct use of face masks or other personal protective equipment)?	YES / COMPLETE	
		Is there a designated person or persons to lead media activities and tasked with managing all external communications with national and international government officials, the general public, and the media? (If yes, please identify the spokesperson in the Comments what protocols are in place for counter messaging.)	YES / COMPLETE	
		Has there been monitoring of national and international media and social media established for attendees to be able to counter their own? (Please explain in the Comments what protocols are in place for counter messaging.)	YES / COMPLETE	
		Has coordination been set up with major official domestic and international media channels and social media sites such as Twitter, Facebook and Instagram so that messaging can be coordinated with, and assisted by, the platforms to provide targeted messaging from organizers (including messaging to counter fake news and rumors, and proactive messaging about the status of the mass gathering, including changes)?	YES / COMPLETE	
		Has public health advice on clinical features of COVID-19, preventive measures, especially respiratory etiquette, hand hygiene practices, and physical distancing been shared to all participants, staff, and personnel of all relevant stakeholders?	YES / COMPLETE	
		Has information on the at-risk populations been provided to all participants (so that they may make an informed decision on their attendance based on their personal risk)?	YES / COMPLETE	For more information please see: <a href="https://www.who.int/publications/i/item/who-recommendations-for-mass-gatherings-in-the-context-of-covid-19">https://www.who.int/publications/i/item/who-recommendations-for-mass-gatherings-in-the-context-of-covid-19</a>
		Has public health advice included the information on the meaning of the following measures: quarantine, self-isolation and self-monitoring?	YES / COMPLETE	For more information please see: <a href="https://www.who.int/publications/i/item/who-recommendations-for-mass-gatherings-in-the-context-of-covid-19">https://www.who.int/publications/i/item/who-recommendations-for-mass-gatherings-in-the-context-of-covid-19</a>
Have event organizers collected any available information about the participants for the mass gathering (including the countries they are coming from, the epidemiological context of those countries, health data if available, etc.) to gain a better understanding of the potential risks of disease spread and facilitate measures such as contact tracing?		YES / COMPLETE		
If necessary, have event organizers talked with national and international authorities and relevant parties to inform them about the demographics of the mass gathering and any potential risks identified to the host country and other countries?		YES / COMPLETE		
Have participants provided information to allow for contact tracing (partner tracing) with individuals and national governments on potential exposure if there is a suspected or confirmed case of COVID-19 linked to the mass gathering?		YES / COMPLETE	For more information please see: <a href="https://www.who.int/publications/i/item/who-recommendations-for-mass-gatherings-in-the-context-of-covid-19">https://www.who.int/publications/i/item/who-recommendations-for-mass-gatherings-in-the-context-of-covid-19</a>	
Are there any large arrangements in place in the event of a public health emergency during the mass gathering - (i.e. suspected and confirmed cases of COVID-19 that include testing for mitigation measures)?		NO / NOT CONSIDERED		
Are there any large arrangements in place in the event of a public health emergency during the mass gathering - (i.e. suspected and confirmed cases of COVID-19 that include testing of extra staff)?		YES / COMPLETE		
Are there any large arrangements in place in the event of a public health emergency during the mass gathering - (i.e. suspected and confirmed cases of COVID-19 that include volunteer)?		NO / NOT CONSIDERED	For more information please see: <a href="https://www.who.int/publications/i/item/who-recommendations-for-mass-gatherings-in-the-context-of-covid-19">https://www.who.int/publications/i/item/who-recommendations-for-mass-gatherings-in-the-context-of-covid-19</a>	
Specific Sporting Mitigation Measures		Are there daily health checks of athletes (competitors), coaches, referees, and other staff affiliated with the teams in the sport field?	YES / COMPLETE	
	Will the athletes be separated from other groups, such as officials, support staff and spectators, to limit transmission?	MAYBE / IN PROGRESS		
	Are there measures in place to limit the sharing of equipment, water bottles, towels, etc.?	YES / COMPLETE		
	Will athletes be given closed containers to allow for the safe disposal or storage of all hygienic materials (e.g. tissues and towels)?	YES / COMPLETE		
	Have pre-event health checks been performed on all athletes, coaches, referees, and other staff affiliated with the event or the sports team to ensure underlying co-morbidities, implications, allergies, etc. are documented?	YES / COMPLETE		
	<b>Total COVID-19 Risk Evaluation Score</b>		<b>0</b>	
	<b>Total Mitigation Score (%)</b>		<b>81</b>	

Risk Evaluation

Please answer yes or no to the following questions:

Risk of COVID-19 to the mass gathering	Yes No	
Will the sporting event take place in a host country experiencing community transmission (larger outbreaks of local transmission), as defined by WHO?	NO	
Will the sporting event include international participation (athletes or spectators) from countries experiencing community transmission (countries experiencing larger outbreaks of local transmission), therefore increasing risk of importation of COVID-19 cases to the host country?	YES	
Will the event include a significant number of participants (athletes or spectators) at higher risk of severe disease (e.g. people > 60 years of age or people with underlying health conditions)?	YES	
Will the sporting event be held primarily in venues / cities / countries?	NO	
Will the sporting event be held in multiple venues / cities / countries?	NO	
Will the event include sports that are considered at a higher risk of spread of COVID-19 (eg, contact sports)?	NO	
Is there a culture of risk taking behaviour (e.g. excessive drinking, illegal substance use, sexual activity etc.) that may be connected to the sporting mass gathering or are there legitimate concerns of noncompliance with health and safety precautions?	NO	
Can the sporting mass gathering be modified so there will be no spectators?	YES	
Can the sporting mass gathering be modified so that there will be no international participation (athletes or spectators) to reduce the risk of international spread?	NO	
Can the sporting mass gathering be modified so those at high risk (e.g. people > 60 years of age or people with underlying health conditions) will no longer attend?	YES	
Can the sporting mass gathering be modified so that the event will be held outdoors?	YES	
Can the sporting mass gathering be modified so that it will be held in a single venue?	YES	
Can the sporting mass gathering be modified to prohibit sports that are considered at higher risk of spread of COVID-19 (e.g. contact sports)?	YES	
Can there be enhanced monitoring and incident reporting during the mass gathering to reduce risk taking behaviors or noncompliance (such as smartphone apps for participants to report potential incidents)?	YES	
<b>Total COVID-19 Risk Evaluation Score</b>		<b>0</b>

## Sporting mass gathering decision matrix for COVID-19

After receiving the risk score and mitigation score from the corresponding risk evaluation and risk mitigation, the overall risk of COVID-19 for the sporting mass gathering can be calculated. This can be done either through the decision tree provided on the 2nd tab or through the decision matrix below. The overall risk ranges from very low to very high.

A key defining the colour coding of the matrix is also provided on this tab. Users must find the range with their total risk score (from the risk evaluation) on the right-hand side of the decision matrix and the range of values that corresponds to their mitigation percentage score. By connecting the two scores, the user will be able to identify the overall risk of COVID-19 spread should the sporting mass gathering occur with the current modifications and other planning considerations in place.

<b>Total Risk Assessment Score from COVID-19 Risk Evaluation Tab</b>	<b>0</b>
--	----------

<b>Total Mitigation Score from COVID-19 Mitigation Tab (%)</b>	<b>81</b>
--	-----------

Risk Versus Mitigation Decision Matrix				
Total Mitigation Score (%)				
Total Risk Score	76-100	51-75	26-50	0-25
0-1	VERY LOW	VERY LOW	LOW	MODERATE
2-3	VERY LOW	LOW	MODERATE	HIGH
4-5	LOW	MODERATE	HIGH	VERY HIGH
6-7	MODERATE	HIGH	VERY HIGH	VERY HIGH

KEY	
<b>VERY LOW</b>	Overall risk of transmission and further spread of COVID-19 is considered <b><u>VERY LOW</u></b>
<b>LOW</b>	Overall risk of transmission and further spread of COVID-19 is considered <b><u>LOW</u></b>
<b>MODERATE</b>	Overall risk of transmission and further spread of COVID-19 is considered <b><u>MODERATE</u></b>
<b>HIGH</b>	Overall risk of transmission and further spread of COVID-19 is considered <b><u>HIGH</u></b>
<b>VERY HIGH</b>	Overall risk of transmission and further spread of COVID-19 is considered <b><u>VERY HIGH</u></b>

### RISULTATO ACEA RUN ROME THE MARATHON

<b>VERY LOW</b>	Overall risk of transmission and further spread of COVID-19 is considered <b><u>VERY LOW</u></b>
-----------------	--

## 5. APPLICAZIONE PROTOCOLLO ANTI-CONTAGIO - ATLETI - PARTECIPANTI E STAFF TECNICO

La predisposizione del piano normativo sanitario sarà coerente con le normative vigenti al momento della competizione e "ACEA RUN ROME THE MARATHON" sottoscrive e promuove il Protocollo Organizzativo Temporaneo - NON STADIA, emanato dalla FIDAL e che si basa sulle seguenti regole:

### SINTESI PROCEDURE DI PREVENZIONE COVID-19

#### PROCEDURE IN VIGORE DALL'8 MARZO 2022

<b>COMPETIZIONI OUTDOOR</b>	
Certificazione Verde Covid-19 Base	SI (ATLETI, DIRIGENTI, GIUDICI, OPERATORI E VOLONTARI)*
Mascherina chirurgica/FFP2	- NO (ma sempre da utilizzare in caso di assembramento) - SI per atleti in fase di partenza e per i primi 500 metri
Rilevamento della temperatura corporea	SI
Autodichiarazione Covid-19	SI

Le competizioni si svolgono senza pubblico, ovvero nel rispetto dell'art.4 del Decreto-Legge 23 Luglio 2021.

\* Per le persone (lavoratori) di età maggiore o uguale a cinquanta è sempre richiesto il green pass rafforzato a partire dal 15 febbraio fino al 15 giugno 2022 conformemente al DL n. 1 del 7 gennaio 2022.

### IL DECALOGO DEL RUNNING

- Mantieni la distanza di sicurezza interpersonale di almeno 1 metro durante l'attività fisica;
- Evita l'uso promiscuo di bottiglie e bicchieri. Bevi sempre da bicchieri monouso o bottiglie personalizzate;
- Riponi fazzoletti o salviettine (monouso) utilizzate durante la corsa in appositi taschini e gettali successivamente in appositi cestini;
- Prima e dopo l'attività fisica circola sempre con mascherine o idonea protezione di naso/bocca;
- Una volta rientrato a casa, lava separatamente gli indumenti indossati durante la corsa dagli altri indumenti;
- Appena possibile, dopo l'attività fisica, lava accuratamente le mani con acqua o ricorri a prodotti di disinfezione. Non toccarti occhi, naso e bocca con le mani;
- Se hai sintomi influenzali evita qualsiasi tipo di attività fisica.

#### a. DISPOSIZIONI GENERALI

##### PIANO DI COMUNICAZIONE DELLE NORME ANTI CONTAGIO

Per dare massima conoscenza del presente protocollo e delle precauzioni da esso previste, compreso il "decalogo del running", verrà predisposto un adeguato piano di comunicazione da diffondere ai partecipanti con congruo anticipo temporale attraverso tutte le piattaforme dell'evento; news letter, sito internet e tutti i canali di comunicazione ufficiali.

Inoltre, durante le fasi di pre-partenza e durante tutta la gara le comunicazioni e l'invito a rispettare le norme verranno diffusi sia tramite l'impianto di audio del percorso che da parte del personale di presidio.

## **b. FLUSSI E SEGNALETICA**

- Verrà costituito un piano di flussi per segnalare e delimitare l'accesso delle varie aree: accesso all'area pre-gara (da ambiente esterno o da parcheggi dedicati), area di riscaldamento pre-gara, accesso all'area di partenza, uscita dall'area di arrivo;
- Verrà utilizzata adeguata segnaletica (verticale ed orizzontale) per il rispetto dei flussi e della normativa;
- Il mantenimento della distanza interpersonale prescritta ed il corretto utilizzo della mascherina (ove prescritto) verranno vigilati attraverso l'attivazione di figure preposte al controllo;
- Verrà preferito l'allestimento di strutture aperte, ben ventilate e con adeguata cartellonistica informativa.

## **c. PRESCRIZIONI SPECIFICHE PER LE ATTIVITA' ANTECEDENTI ALL'EVENTO**

### **ISCRIZIONE E RITIRO PETTORALI E PACCO GARA**

- Le iscrizioni all'evento (per cui non è previsto un tetto massimo di partecipanti) saranno possibili solo attraverso la modalità online sul sito ufficiale, con piattaforma Endu;
- Sarà consentito il ritiro del pettorale e del pacco gara nei giorni antecedenti l'evento, esclusivamente 25 e 26 Marzo 2022 presso l'area del Villaggio Expo, allestita in un luogo all'aperto con spazi, personale e dispositivi idonei per la gestione dei flussi e per evitare gli assembramenti dei partecipanti. In caso di ritiro con delega dovrà essere mostrato il Green Pass Rafforzato anche del partecipante delegante;
- Ai desk di consegna pettorali sarà presente gel disinfettante ed inoltre le operazioni saranno principalmente su supporto informatico;
- Per poter partecipare all'evento, ad ogni atleta verrà richiesto, al momento di ritiro del pettorale e del pacco gara, l'esibizione della Certificazione Verde (Green Pass Base) che sia valida fino alla mattina di Domenica 27 Marzo 2022 e la compilazione dell'Autodichiarazione Covid-19 messa a disposizione dall'organizzazione;
- **L'accesso all'interno del Villaggio Expo (sia per partecipanti che per visitatori) sarà previsto solo esibendo la Certificazione Verde (Green Pass Rafforzato).**  
A coloro che provengono da uno Stato estero, in possesso di un vaccino autorizzato e riconosciuto come equivalente in Italia, nel caso in cui fossero trascorsi dai sei ai nove mesi (in Italia la validità dei vaccini esteri è di sei mesi) dal completamento del ciclo vaccinale o dalla guarigione, è consentito l'accesso ai servizi e alle attività per i quali è previsto il Green Pass Rafforzato previa **effettuazione di un test antigenico rapido (validità 48 ore) o molecolare (validità 72 ore)**. L'effettuazione del test non è obbligatoria in caso di avvenuta guarigione successiva al completamento del ciclo vaccinale primario.

### **RACCOMANDAZIONI E CONSIGLI**

- Sarà previsto un apposito piano di comunicazione al fine di consigliare i partecipanti su come raggiungere e lasciare l'area dell'evento mettendo a sistema i mezzi pubblici, i parcheggi e gli enti privati (e.g. navette hotel);
- Agli atleti sarà raccomandato di portare con sé ciò di cui hanno bisogno per la competizione (e.g. barretta, gel energetico, sali minerali) al fine di limitare il rifornimento presso i punti ristoro;

### **INDICAZIONI PER LA DURATA ED IL TERMINE DELL'ISOLAMENTO E DELLA QUARANTENA:**

La gestione della quarantena rispetta le regole indicate nella **Circolare del ministero della Salute del 30 Dicembre 2021 e relativo aggiornamento del 18 Febbraio 2022**, aggiornamento sulle misure di quarantena e isolamento in seguito alla diffusione a



livello globale della nuova variante VOC SARS-CoV-2 Omicron (B.1.1.529), ed eventuali ulteriori aggiornamenti.

Si chiarisce però la distinzione tra isolamento e quarantena:

- **l'isolamento** dei casi di documentata infezione da SARS-CoV-2 si riferisce alla separazione delle persone infette dal resto della comunità per la durata del periodo di contagiosità, in ambiente e condizioni tali da prevenire la trasmissione dell'infezione.
- **La quarantena**, invece, si riferisce alla restrizione dei movimenti di persone sane per la durata del periodo di incubazione, ma che potrebbero essere state esposte ad un agente infettivo o ad una malattia contagiosa, con l'obiettivo di monitorare l'eventuale comparsa di sintomi e identificare tempestivamente nuovi casi.

L'obbligo di isolamento e quarantena è così aggiornato:

- **In caso di contatti stretti (ad ALTO RISCHIO)**

- 1) Soggetti non vaccinati o che non abbiano completato il ciclo vaccinale primario (i.e. abbiano ricevuto una sola dose di vaccino delle due previste) o che abbiano completato il ciclo vaccinale primario da meno di 14 giorni: **rimane inalterata l'attuale misura della quarantena prevista nella durata di 10 giorni dall'ultima esposizione al caso**, al termine del quale periodo risulti eseguito un test molecolare o antigenico con risultato negativo;
- 2) Soggetti che abbiano completato il ciclo vaccinale primario da più di 120 giorni, o a seguito della guarigione o successivamente alla somministrazione della dose di richiamo che hanno avuto contatti stretti con soggetti confermati positivi al COVID-19: **NON si applica la quarantena ed è fatto obbligo di indossare dispositivi di protezione delle vie respiratorie di tipo FFP2 per almeno 10 giorni dall'ultima esposizione al caso. Sarà applicato esclusivamente il regime dell'auto-sorveglianza**, consistente nell'obbligo di indossare dispositivi di protezione delle vie respiratorie di tipo FFP2 fino al decimo giorno successivo alla data dell'ultimo contatto stretto con soggetti confermati positivi al COVID-19 e di effettuare un test antigenico rapido o molecolare per la rilevazione dell'antigene SARS-CoV-2 alla prima comparsa dei sintomi e, se ancora sintomatici, al quinto giorno successivo alla data dell'ultimo contatto stretto con soggetti confermati positivi al Covid 19.

- **In caso di positività al Covid**

I soggetti che hanno ricevuto la terza dose di vaccino (booster) o che abbiano completato il ciclo vaccinale da meno di 120 giorni, potranno ridurre l'isolamento da 10 a 7 giorni, purché i medesimi siano sempre stati asintomatici, o risultino asintomatici da almeno 3 giorni. Al termine dovrà essere eseguito un test molecolare o antigenico (negativo). Riteniamo opportuno far presente che, vista l'efficacia dei vaccini nei confronti della variante "Omicron", a partire dal prossimo 10 gennaio 2022 il super green pass sarà richiesto anche per accedere in vari settori (es. alberghi, ristorazione all'aperto, convegni, feste conseguenti alle cerimonie civili o religiose etc.) e per utilizzare mezzi di trasporto pubblico.

## **INDICAZIONI VIAGGIATORI DALL'ESTERO IN ITALIA:**

In ottemperanza al DL n.5 del 4 Febbraio 2022, la validità delle Certificazioni verdi Covid-19 per gli stranieri in Italia per accedere ad attività e servizi è di 6 mesi.

- A coloro che provengono da uno Stato estero e sono in possesso di un certificato di avvenuta guarigione o avvenuta vaccinazione con un vaccino autorizzato o riconosciuto come equivalente in Italia (\*), rilasciato dalle competenti autorità sanitarie estere, **nel caso in cui siano trascorsi dai sei ai nove mesi** dal completamento del ciclo vaccinale o dalla guarigione, è consentito l'accesso ai servizi e alle attività per i quali è previsto il Green Pass Rafforzato previa **effettuazione di un test antigenico rapido (validità 48 ore) o molecolare (validità 72 ore)**. L'effettuazione del test non è obbligatoria in caso di avvenuta guarigione successiva al completamento del ciclo vaccinale primario.
- Nel caso di vaccinazioni con vaccini non autorizzati o non riconosciuti come equivalenti in Italia, l'accesso ai servizi e alle attività è consentito in ogni caso previa effettuazione di un test antigenico rapido (validità 48 ore) o molecolare (validità 72 ore) con esito negativo al virus SARS-CoV-2

Le regole per gli ingressi in Italia (secondo gli elenchi A, B, C, D e E) disciplinati dalle ordinanze ministeriali restano vigenti.

### **(\*) VACCINI SOMMINISTRATI ALL'ESTERO - VACCINI EQUIVALENTI:**

Sono validi per ottenere la Certificazione verde COVID-19 in Italia i vaccini approvati dall'Agenzia europea per i medicinali (EMA) e inseriti nel Piano nazionale vaccini, ad oggi: Comirnaty di Pfizer-BioNtech, Moderna, Vaxzevria (AstraZeneca), Janssen (Johnson & Johnson), Nuvaxovid (Novavax).

Sono, inoltre, riconosciuti equivalenti i seguenti vaccini, somministrati dalle autorità sanitarie nazionali competenti estere:

- vaccini per i quali il **titolare** dell'autorizzazione all'immissione in commercio **è lo stesso dell'Unione Europea;**
- **Covishield** (Serum Institute of India), prodotto su licenza AstraZeneca;
- **R-CoVI** (R-Pharm), prodotto su licenza AstraZeneca;
- **Covid-19 vaccine-recombinant** (Fiocruz), prodotto su licenza AstraZeneca.

Tali vaccini sono considerati validi ai fini dell'emissione della Certificazione verde COVID-19, indipendentemente dal fatto che siano iscritti al Servizio Sanitario Nazionale o al SASN (Assistenza Sanitaria al Personale Navigante) a favore di tutti i soggetti iscritti a qualunque titolo al Servizio Sanitario Nazionale che sono stati vaccinati all'estero contro il SARS-CoV-2.

La certificazione verde dovrà riportare almeno i seguenti contenuti:

- dati identificativi del titolare (nome, cognome, data di nascita);
- dati relativi al vaccino (denominazione e lotto);
- data/e di somministrazione del vaccino;
- dati identificativi di chi ha rilasciato il certificato (Stato, Autorità sanitaria).

**La certificazione vaccinali, in formato cartaceo e/o digitale, dovrà essere redatta almeno in una delle seguenti lingue: italiano, inglese, francese, spagnolo, tedesco.**

#### d. PROTOCOLLO DURANTE L'EVENTO

##### OPERAZIONI PRE-PARTENZA

- Non saranno previste aree chiuse con la funzione di spogliatoio. Verrà suggerito agli atleti di recarsi in zona partenza già equipaggiati per la gara;
- Per il servizio di deposito borse verrà predisposto un servizio minimale con identificabile per numero di pettorale in possesso degli atleti. Il servizio prevedrà inoltre adeguati spazi e gestione dei flussi in modo che le modalità di consegna e riconsegna non creino assembramenti.

##### AREA DI PARTENZA

- Presso Piazza del Colosseo, punto di arrivo dei partecipanti, sarà allestito un punto misurazione temperatura corporea per tutti gli atleti, messo a disposizione da parte dell'organizzazione della manifestazione;
- Saranno predisposte apposite griglie per la gestione delle partenze a scaglioni e l'ingresso ad ogni griglia sarà vigilato affinché l'accesso sia consentito solo con il corretto pettorale (vedi regolamento) e con indosso la mascherina FFP2/chirurgica (in accordo con le procedure FIDAL in vigore dall'8 Marzo 2022), che dovrà essere mantenuta per i primi 500 m di corsa (500m è indicazione minima rispetto al momento in cui gli atleti potranno togliere la mascherina e gettarla in appositi contenitori oppure conservarla per riutilizzarla dopo il traguardo). La capienza massima di ogni griglia sarà di 2.000 persone. Le gabbie avranno queste capienze

GABBIA	NUMERO ATLETI
TOP	100
A	500
B	2000
C	2000
D	2000
E	2000

- All'interno delle gabbie gli atleti ed i partecipanti dovranno indossare la mascherina di tipo FFP2/chirurgica, per i primi 500 metri, ma sarà comunque garantito il distanziamento tra le persone, sarà installata apposita segnaletica per evidenziare i primi 500 metri in cui è obbligatorio l'uso della mascherina ed indicato il limite oltre quale si può togliere la mascherina;
- Tra gli scaglioni delle partenze verrà frapposto un adeguato intervallo temporale a garanzia del distanziamento tra gli atleti dei diversi scaglioni. Le 3 categorie di evento: Maratona, Staffetta e Stracittadina partiranno a mezz'ora di distanza l'una dell'altra.

##### PERCORSO

- Durante le fasi di pre-partenza e durante tutta la gara verrà ricordato agli atleti, tramite il sistema audio e da parte del personale di presidio, di mantenere un adeguata distanza dagli altri partecipanti nel rispetto delle normative vigenti;
- Durante la competizione ai lati della zona di partenza, sarà prevista un'area delimitata di 1 metro di larghezza per non portare i non partecipanti a contatto con gli atleti e 5 metri frontali dal corridore che precede (indicazioni FMSI - federazione medico sportiva italiana: "l'attività fisica aumenta la frequenza e la profondità degli atti respiratori e di conseguenza lo spazio percorso dalle goccioline di saliva presenti nel nostro respiro, sarà necessario aumentare la distanza di sicurezza portandola ad almeno 5 metri durante cammino, corsa e altre attività aerobiche"). Esempificazione nella figura seguente.

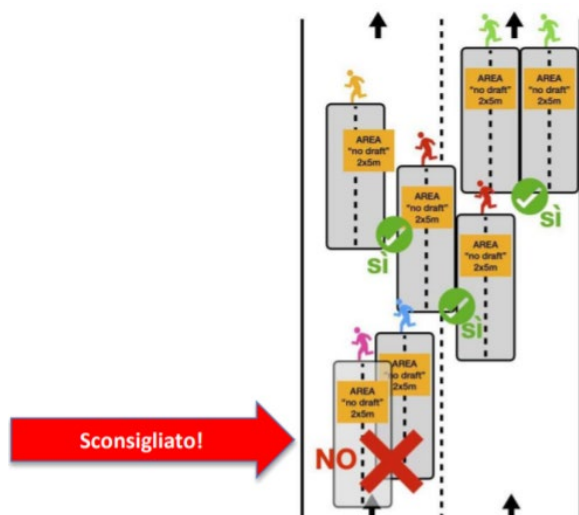

Fig. 5 schema partecipanti in fase running

Le aree di ristoro e spugnaggio saranno allestite in modo da minimizzare il rischio di assembramento e sfruttare al meglio gli spazi (es. posizionamento dei tavoli con postazioni da ambedue i lati del percorso, ove possibile, e quanto più estese in lunghezza).

#### **RISTORI SUL PERCORSO:**

Si può esprimere - attraverso opportune comunicazioni strategiche - la raccomandazione agli atleti di portare con sé ciò di cui hanno bisogno per la competizione (barretta, gel energetico, sali minerali, etc...).

Un esempio di posizionamento dei tavoli per ristoro è esemplificato in figura, con postazioni possibilmente da ambedue i lati del percorso, ben spaziate.

- Bottigliette chiuse su tavoli lato strada. Il comitato organizzatore può valutare una modalità di allestimento dei ristori di gara con bicchieri che minimizzino il rischio igienico sanitario sia per gli atleti che per il personale addetto. Consegna acqua con bicchieri:
  - o L'unico modo alternativo alle bottigliette potrebbe essere predisporre bicchieri opportunamente distanziati;
  - o L'operatore solo dopo essersi igienizzato le mani e munito di mascherina FFP2 pone sul tavolo il bicchiere ad opportuna distanza l'uno dall'altro;
  - o I bicchieri vengono posti a distanza sul tavolo in modo che gli atleti possano prendere senza difficoltà un bicchiere senza toccare gli altri.
- Cibi preconfezionati (no cibi sfusi) su tavoli lato strada;
- Addetti per posizionare bottigliette/barrette non a contatto con i partecipanti e dotati di dispositivi appropriati: mascherine, guanti, etc;
- Dopo i tavoli dei ristori posizionare numerosi e accessibili secchi per spazzatura.

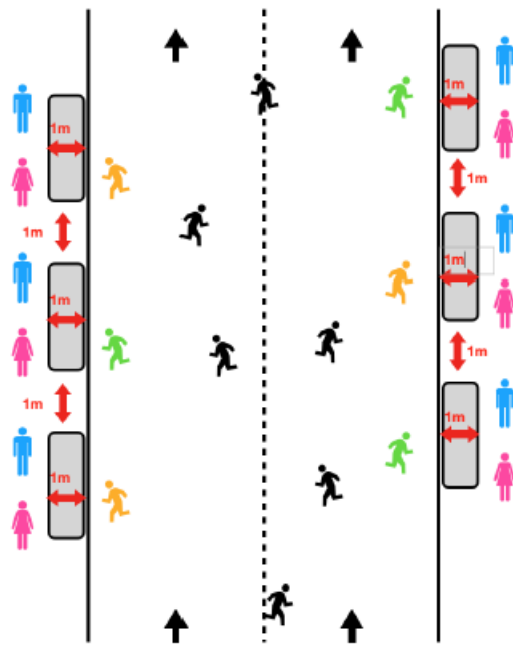

Fig. 6 schema posizionamento punti ristoro

#### **SPUGNAGGI:**

- Consentite docce (mist station / nebulizzatori). Il comitato organizzatore prevederà spugnaggi che minimizzino il rischio igienico sanitario evitando per gli atleti l'utilizzo di contenitori comuni. Le spugne saranno fornite su supporti sanificabili e predisposte sugli stessi in numero limitato e non dentro contenitori contenenti acqua;
- Consegna Spugne:
  - o L'operatore munito di mascherina ffp2 solo dopo essersi igienizzato le mani pone la spugna singola su un tavolo su una superficie che può essere facilmente igienizzata (vassoi/teli in plastica);
  - o Le spugne sono poste singolarmente a distanza in modo che gli atleti quando le prendono mantengono le distanze;
  - o la superficie su cui si poggia la spugna è igienizzata dall'operatore sia prima che dopo che l'atleta prende la spugna;
  - o L'atleta prende la singola spugna senza contatti con l'operatore;
- Sarà assicurato che tutte le persone di presidio adottino correttamente i DPI previsti;
- I bicchieri, le spugne e qualsiasi oggetto messo a disposizione degli atleti durante il percorso potrà essere gettato a terra in seguito all'utilizzo e successivamente raccolto ed opportunamente smaltito dal servizio AMA di Roma.

#### **AREA DI ARRIVO**

- Il percorso degli atleti verrà gestito in maniera rapida attraverso ampie aree di arrivo e deflusso (es. inviteremo a continuare a correre/camminare per uscire rapidamente dall'area di defaticamento e forniremo a tutti i partecipanti una mascherina non appena passato il traguardo);
- La consegna del ristoro finale verrà gestita per quanto possibile in sacchetto chiuso "take away";
- Non saranno allestite tribune/gradinate per il pubblico.

#### **OPERAZIONE POST-ARRIVO**

- La cerimonia sarà semplificata al massimo prevedendo le premiazioni immediatamente post arrivo, nel rispetto delle distanze;
- Le medaglie a tutti i partecipanti saranno consegnate in mano e non messe al collo;



- I premi ai vincitori verranno consegnati nell'area premiazione a ridosso del Foro di Traiano. Su una postazione saranno posizionate le coppe contenenti le medaglie che saranno ritirate a mano dal singolo vincitore;
- Eventuali premi di categoria o per società saranno spediti post gara o consegnati su appuntamento;
- I locali standard richiesti per le necessarie operazioni antidoping saranno allestiti con spazi ampi e disponibilità di DPI, guanti, dispenser di igienizzante mani (post-controllo), secondo indicazioni di FMSI-AIU-WADA.
- I risultati (generali e parziali) e di categoria verranno pubblicati solamente online.

## 6. APPLICAZIONE PROTOCOLLO ANTI-CONTAGIO SPETTATORI E VISITATORI

### VISITATORI VILLAGGIO EXPO – SALONE DELLE FONTANE

Il Villaggio Expo è accessibile sia ai visitatori che ai partecipanti alla gara che potranno accedervi tramite flussi organizzati e separati di ingresso ed uscita.

L'organizzatore, coadiuvato dal personale security, manterrà il costante controllo delle aree e dei flussi in modo da garantire che vengano rispettati i limiti di capienza previsti.

Il varco di accesso è presidiato da personale atto al controllo degli accessi, più precisamente:

- Rispetto della capienza massima consentita (500 persone all'interno e 1000 persone all'esterno);

- Controllo della temperatura da parte di tutte le persone che vi accedono;

- **Controllo della certificazione verde in corso di validità (Green Pass Rafforzato) a tutte le persone che vorranno accedere all'interno (partecipanti e visitatori).**

la verifica del possesso della stessa avverrà tramite applicazione del ministero della sanità e personale autorizzato in virtù del DL del 23 luglio 2021.

A coloro che provengono da uno Stato estero, in possesso di un vaccino autorizzato e riconosciuto come equivalente in Italia, nel caso in cui fossero trascorsi dai sei ai nove mesi (in Italia la validità dei vaccini esteri è di sei mesi) dal completamento del ciclo vaccinale o dalla guarigione, è consentito l'accesso ai servizi e alle attività per i quali è previsto il Green Pass Rafforzato previa **effettuazione di un test antigenico rapido (validità 48 ore) o molecolare (validità 72 ore)**. L'effettuazione del test non è obbligatoria in caso di avvenuta guarigione successiva al completamento del ciclo vaccinale primario.

- Compilazione e firma dell'autodichiarazione Covid da parte dei partecipanti;

- Rispetto delle distanze di sicurezza ed obbligo di indossare la mascherina di tipo FFP2.

I visitatori non dovranno firmare l'autodichiarazione Covid ma saranno edotti, tramite informativa affissa all'ingresso, in merito alle modalità di accesso e alle regole di comportamento da tenere all'interno del sito.

Di seguito si riporta la planimetria con evidenza degli allestimenti previsti e l'indicazione del flusso di entrata ed uscita dei partecipanti e visitatori.



Fig. 7 Planimetria Salone delle Fontane - Expo Village - gestione flussi

**SPETTATORI ZONA GARA - AREA PREMIAZIONE E PARTENZA/ARRIVO VIA DEI FORI IMPERIALI**

È prevista una zona specificamente dedicata allo stazionamento degli spettatori esterni alla gara consistente in un'area transennata in prossimità dell'arrivo/partenza presso Via dei Fori Imperiali. Altre zone delimitate da transenne non saranno invece accessibili agli spettatori.



Fig. 8 Evidenza delle aree di allestimento lungo Via dei Fori imperiali

- Area possibile stazionamento di SPETTATORI PER LA PREMIAZIONE
- Area podio e premiazioni
- Corridoio pedonale transennato da P.zza Venezia al Colosseo, Utilizzabile in caso di emergenza per i fruitori dell'area che assistono alla manifestazione.

Per la fase di arrivo è prevista una zona destinata allo stazionamento di visitatori sono in fase di arrivo, per assistere alla premiazione. In fase di partenza non sarà permessa la presenza di visitatori. La capienza di tale area (segnata in figura) è di 500 persone. Personale di security controllerà il giusto distanziamento e l'

Nell'area adiacente la premiazione, compresa tra il Foro di Traiano e Largo Corrado Ricci è prevista la presenza di massimo 500 persone (tutte dotate di pass invito) e si garantirà tramite il personale di security il rispetto del distanziamento.

Nell'area premiazione a ridosso del podio sarà prevista la presenza esclusivamente dei vincitori, i giudici, personale staff tecnico e un ristretto numero di giornalisti.

La predisposizione del percorso permette in ogni caso a persone esterne alla manifestazione la visione dell'evento sportivo per sua stessa natura definibile "itinerante".

Le zone a bordo percorso di gara saranno adeguatamente delimitate da transenne di altezza variabile (210 cm o 120 cm).

Infine, vi sono allestimenti dedicati a giornalisti (Media Center) ove l'accesso è consentito solo ai professionisti accreditati.

**DISPOSIZIONE PREVISTA DAL PROTOCOLLO PER I VISITATORI E TIFOSI  
AZIONI ATTUATE PRESSO I LUOGHI RISERVATI AI VISITATORI**

<b>1 - INFORMAZIONE</b>	<p>Al fine di garantire la giusta informazione ai fruitori delle aree riservate a <b>"ACEA RUN ROME THE MARATHON"</b>, la società organizzatrice garantisce l'affissione di adeguata segnaletica di sicurezza in punti strategici e ben visibili.</p> <p>La segnaletica informativa sarà prevista:</p> <ul style="list-style-type: none"><li>- Presso l'area partenza/arrivo;</li><li>- Presso gli stand;</li><li>- Presso il Villaggio Expo;</li><li>- Presso i punti di cambio staffetta;</li><li>- Presso la Fun Race Stracittadina a Circo Massimo;</li><li>- Presso i servizi igienici.</li></ul> <p>La segnaletica da prevedere dovrà, come minimo, includere i seguenti avvertimenti, in più lingue:</p> <ul style="list-style-type: none"><li>✓ <b>Divieto di accesso con temperature superiore ai 37,5°;</b></li><li>✓ <b>No assembramenti di persone;</b></li><li>✓ <b>Divieto di accesso e di partecipazione alla gara senza certificazione verde;</b></li><li>✓ <b>Obbligo di utilizzo di apposita mascherina in situazioni di assembramento, salvo nelle zone di svolgimento delle attività sportive e di food &amp; beverage;</b></li><li>✓ <b>Obbligo di distanza interpersonale di almeno 1 metro;</b></li><li>✓ <b>Obbligo di igienizzazione delle mani;</b></li><li>✓ <b>Obbligo di misurazione temperatura corporea all'accesso del Villaggio Expo e prima della competizione presso Piazza del Colosseo;</b></li><li>✓ <b>Invito a scaricare sul proprio smartphone l'app IMMUNI del Governo italiano per il tracciamento dei casi positivi.</b></li></ul> <p>Saranno ripetuti messaggi vocali, in italiano ed inglese, per invitare al continuo rispetto delle regole comportamentali, igieniche e di mantenimento delle distanze sociali.</p> <p>Presso gli stand e presso le zone limitrofe di expo è prevista inoltre segnaletica a garanzia del mantenimento della distanza interpersonale.</p>
-------------------------	--

**DISPOSIZIONE PREVISTA DAL PROTOCOLLO PER I VISITATORI E TIFOSI  
AZIONI ATTUATE PRESSO I LUOGHI RISERVATI AI VISITATORI**

**2 - MODALITA' DI  
ACCESSO E DI  
PARTECIPAZIONE**

- **VILLAGGIO EXPO:** l'ingresso ai visitatori è consentito solo ai possessori della Certificazione Verde (Green Pass Rafforzato), previa misurazione della temperatura da parte del personale di security. È SEVERAMENTE VIETATO l'ingresso a chiunque presenti sintomi influenzali quali tosse, raffreddore, temperatura corporea superiore ai 37,5 °. I dati rilevati nei processi di rilevazione certificazione verde e temperatura saranno trattati e custoditi nel rispetto delle vigenti normative in materia di privacy. Previsti flussi differenziati di ingresso e di uscita dei visitatori, come mostrato in planimetria. Le canalizzazioni per l'accesso dei visitatori e la gestione dei flussi saranno monitorate dal personale di supporto a garanzia del mantenimento del distanziamento sociale. Durante le fasi di ingresso e uscita sarà comunque garantito e ricordato l'obbligo di mantenere le distanze interpersonali di sicurezza e l'obbligo di uso della mascherina FFP2. Al varco di accesso sarà affissa idonea informativa contenente le modalità di accesso e le regole principali da tenere all'interno del sito;
- **ZONA PARTENZA/ARRIVO VIA DEI FORI IMPERIALI:** È prevista una zona specificamente dedicata allo stazionamento degli spettatori esterni alla gara consistente in un'area transennata in prossimità dell'arrivo/partenza presso Via dei Fori Imperiali, per poter assistere alla premiazione. La predisposizione del percorso permette in ogni caso a persone esterne alla manifestazione la visione dell'evento sportivo per sua stessa natura definibile "itinerante". A tutti i visitatori è richiesto da parte del personale di security presente, di indossare la mascherina di tipo FFP2 ed il mantenimento delle distanze interpersonali. I visitatori saranno informati riguardo il corretto comportamento da seguire anche attraverso la segnaletica Covid affissa nell'area partenza/arrivo.
- **CAMBI STAFFETTA** Anche presso queste aree è prevista una zona specificatamente transennata per lo stazionamento dei visitatori che saranno invitati, da parte del personale security presente, ad indossare la mascherina di protezione di tipo FFP2 in situazioni di assembramenti e a mantenere il distanziamento interpersonale. Anche quest'area sarà debitamente organizzata con l'affissione di adeguata segnaletica Covid.
- **FUN RACE STRACITTADINA:** Quest'area è accessibile ai visitatori lungo tutto il perimetro del Circo Massimo attraverso 3 accessi indicati nella planimetria di emergenza. L'area è adibita all'arrivo dei partecipanti e alla visita di stand lato Via dell'Era Massima di Ercole. Tutti gli accessi sono presidiati da addetti security che controlleranno anche il mantenimento delle distanze interpersonali e l'uso della mascherina in situazioni di assembramento. L'area non sarà transennata ma debitamente organizzata con l'affissione di adeguata segnaletica Covid.

Le persone provenienti dall'estero dovranno attenersi a quanto previsto dalle ordinanze del Ministero della Salute.

All'interno del sito [www.salute.gov.it](http://www.salute.gov.it), per ogni elenco di cui all'Allegato 20 del dPCM del 2 marzo 2021 vengono illustrate le disposizioni applicate agli spostamenti da e per l'estero. I viaggiatori dovranno attenersi a quanto previsto dalle ordinanze vigenti per poter accedere in Italia e le ultime delibere emesse dal ministero stesso.

**DISPOSIZIONE PREVISTA DAL PROTOCOLLO PER I VISITATORI E TIFOSI  
AZIONI ATTUATE PRESSO I LUOGHI RISERVATI AI VISITATORI**

<p style="text-align: center;"><b>3 - CAPIENZA</b></p>	<p>Nel rispetto della normativa di prevenzione della diffusione del virus COVID-19 la capienza massima delle aree destinate all'evento è definita in base alla capacità degli spazi individuati.</p> <ul style="list-style-type: none"><li>• <b>VILLAGGIO EXPO:</b> L'area interna è di c.ca 2000 m<sup>2</sup> con una capienza massima, valutata conformemente alla normativa antincendio, di 500 persone. L'area esterna è di c.ca 2000 m<sup>2</sup> con una capienza massima di 1000 persone.</li><li>• <b>ZONA PARTENZA/ARRIVO VIA DEI FORI IMPERIALI:</b> Nell'area adiacente la premiazione, compresa tra il Foro di Traiano e Largo Corrado Ricci è prevista la presenza di massimo 500 persone (tutte dotate di pass invito) e si garantirà tramite il personale di security il rispetto del distanziamento. Nell'area premiazione a ridosso del podio sarà prevista la presenza esclusivamente dei vincitori, i giudici, personale staff tecnico e un ristretto numero di giornalisti. Nell'area antistante la premiazione è prevista un'area per lo stazionamento dei visitatori esclusivamente in fase di arrivo. Quest'area ha una capienza massima di 500 persone. La capienza verrà controllata da personale preposto collocato ai varchi di accesso/uscita delle aree descritte.</li><li>• <b>FUN RACE STRACITTADINA:</b> Nell'area dedicata all'arrivo dei partecipanti alla Fun Race Cittadina e all'allestimento di stand è prevista una capienza massima di 12.000 persone.</li></ul> <p>Al fine di garantire un'adeguata organizzazione preventiva dell'evento, questa misura del distanziamento viene applicata anche per i nuclei familiari, i conviventi ed i congiunti.</p> <p>I limiti di capienza saranno visibili su appositi cartelli su cui sarà indicato il numero massimo di persone ammesse entro ogni area. I cartelli verranno affissi in corrispondenza dell'ingresso di ogni ambiente.</p>
<p style="text-align: center;"><b>4 - PRECAUZIONI IGIENICHE PERSONALI</b></p>	<p>I visitatori sono obbligati ad indossare mascherina di tipo FFP2 in situazioni di assembramento, ad eccezione delle aree food &amp; beverage dove dovranno essere rispettate le Linee guida per la ripresa delle attività economiche e sociali del 03/12/2021 della Conferenza delle Regioni e Province Autonome.</p> <p>Per i bambini sono adottate le regole previste dalla normativa di prevenzione covid 19.</p> <p>Sono stati disposti dispenser di igienizzante mani in tutti gli ambienti occupati dai visitatori.</p> <p>Sarà presente presso le aree, personale dell'organizzazione che fornirà mascherine di protezione delle vie respiratorie in caso di rotture o cadute accidentali dei DPI dei visitatori.</p> <p>È previsto il divieto di fumare, anche sigarette elettroniche, nelle aree dell'evento.</p> <p>Fruizione servizi igienici:</p> <ul style="list-style-type: none"><li>✓ All'interno dei servizi igienici è consentita la presenza di massimo 1 persona per volta. Qualora si dovesse verificare la presenza di una coda di attesa per la fruizione dei servizi igienici, questa dovrà essere fatta rispettando la distanza interpersonale di 1 metro, sotto la supervisione del personale dell'organizzazione e del personale di security;</li><li>✓ Prima di aprire la porta di accesso al servizio igienico bisognerà igienizzare le mani col gel disinfettante, avendo cura di strofinarle per almeno 40-60 secondi;</li><li>✓ Prima di uscire dal servizio igienico lavare accuratamente le mani con acqua e sapone, avendo cura di strofinarle per almeno</li></ul>



**DISPOSIZIONE PREVISTA DAL PROTOCOLLO PER I VISITATORI E TIFOSI  
AZIONI ATTUATE PRESSO I LUOGHI RISERVATI AI VISITATORI**

	40-60 secondi e gettare i fazzoletti monouso nell'apposito cestino con coperchio e pedale.
<b>5 - AREE FOOD &amp; BEVERAGE</b>	I gestori delle aree food & beverage dovranno rispettare le linee guida per la ripresa delle attività economiche e sociali della Conferenza delle Regioni e delle Province autonome e emesse il 28/05/2021, con ultimo aggiornamento in data 03/12/2021, oltre ai decreti in vigore. Per ulteriori specifiche procedure di prevenzione contagio Covid si rimanda al gestore del singolo stand. Sarà garantita la presenza di dispenser con igienizzante mani.
<b>6 - GESTIONE RACCOLTA E SMALTIMENTO RIFIUTI</b>	I DPI di protezione dal contagio, se dismessi o caduti dovranno essere gettati in appositi contenitori, messi a disposizione dalla produzione e ben indicati con idonea segnaletica, la produzione avrà una scorta di DPI da fornire a chi per qualche motivo non ne avrà più di utilizzabili. La gestione dei rifiuti è affidata all'AMA.
<b>7 - GESTIONE DI UNA PERSONA SINTOMATICA</b>	Per la manifestazione è previsto un presidio sanitario atto a rispondere alle esigenze richieste dalla tipologia di evento. All'interno del Posto Medico Avanzato presso le principali aree fulcro della gara (Area Partenza/Arrivo in Via dei Fori Imperiali, punti cambio staffetta, Villaggio Expo e Fan Race Stracittadina presso il Circo Massimo) è disponibile personale medico ed infermieristico dotato dell'adeguata formazione ed informatine sul trattamento di casi sospetti Covid-19. Quindi, laddove la sintomatologia di una persona si riscontrasse successivamente all'ingresso, la persona verrà segnalata al personale paramedico presente, che con i DPI necessari ne valuterà le condizioni, e se necessario si darà seguito alle procedure di contatto delle autorità sanitarie competenti, attivando il contatto con il medico curante del paziente, o attivando la procedura dell'ASL ROMA 1 per la gestione di turisti o degli stranieri. È consigliato scaricare, registrarsi ed utilizzare l'App ministeriale "Immuni". L'app notificherà un eventuale contatto con un caso COVID Positivo e fornirà precise istruzioni sull'autoisolamento e i successivi step da seguire per una corretta diagnosi del potenziale contagio. Per tutta la durata della manifestazione saranno presenti addetti del servizio security per controllo temperatura ed assistenza.
<b>8 - AGGIORNAMENTO DEL PROTOCOLLO DI REGOLAMENTAZIONE</b>	È costituito per l'evento un comitato di controllo per l'applicazione e la verifica delle regole del protocollo di regolamentazione. Il Comitato rimarrà a disposizione delle Autorità sanitarie per la definizione degli eventuali "contatti stretti" della persona che ha manifestato i sintomi di contagio. Ciò al fine di permettere alle autorità di applicare le necessarie e opportune misure di quarantena. Il comitato opera con il supporto del personale dell'organizzazione presente presso la manifestazione e viene costantemente aggiornato in caso di interventi necessari rispetto alle disposizioni previste. A seconda di quanto previsto dalla legge in vigore, le misure descritte potranno essere suscettibili di variazioni ed essere maggiormente restrittive rispetto a quanto attualmente indicato, nel rispetto delle prescrizioni delle nuove norme emanate.

## 7. CLASSIFICAZIONE DEL RISCHIO PER ATTIVITÀ – PERSONALE DI PRODUZIONE E MAESTRANZE

Il "Documento tecnico sulla possibile rimodulazione delle misure di contenimento del contagio da SARS-CoV-2 nei luoghi di lavoro e strategie di prevenzione", emanato dall'INAIL ad aprile 2020, fornisce una linea guida in merito alla classificazione del rischio contagio della specifica azienda. Tale rischio, in occasione di lavoro può essere classificato secondo tre variabili:

- **Esposizione:** la probabilità di venire in contatto con fonti di contagio nello svolgimento delle specifiche attività lavorative (es. settore sanitario, gestione dei rifiuti speciali, laboratori di ricerca, ecc.);
- **Prossimità:** le caratteristiche intrinseche di svolgimento del lavoro che non permettono un sufficiente distanziamento sociale (es. specifici compiti in catene di montaggio) per parte del tempo di lavoro o per la quasi totalità);
- **Aggregazione:** la tipologia di lavoro che prevede il contatto con altri soggetti oltre ai lavoratori dell'azienda (es. ristorazione, commercio al dettaglio, spettacolo, alberghiero, istruzione, ecc.).

Tali profili di rischio possono assumere una diversa entità ma allo stesso tempo modularità in considerazione delle aree in cui operano gli insediamenti produttivi, delle modalità di organizzazione del lavoro e delle specifiche misure preventive adottate.

In una analisi di prioritizzazione della modulazione delle misure contenitive, va tenuto conto anche dell'impatto che la riattivazione di uno o più settori comporta nell'aumento di occasioni di aggregazioni sociali per la popolazione. È evidente, infatti, che nell'ambito della tipologia di lavoro che prevede contatti con soggetti "terzi", ve ne sono alcuni che determinano necessariamente la riattivazione di mobilità di popolazione e in alcuni casi grandi aggregazioni.

### METODOLOGIA DI VALUTAZIONE

Viene di seguito illustrata la matrice di rischio elaborata sulla base del confronto di scoring attribuibili per ciascun settore produttivo per le prime due variabili e relative scale:

#### • **Esposizione**

- 0 = probabilità bassa (es. lavoratore agricolo);
- 1 = probabilità medio-bassa;
- 2 = probabilità media;
- 3 = probabilità medio-alta;
- 4 = probabilità alta (es. operatore sanitario).

#### • **Prossimità**

- 0 = lavoro effettuato da solo per la quasi totalità del tempo;
- 1 = lavoro con altri ma non in prossimità (es. ufficio privato);
- 2 = lavoro con altri in spazi condivisi ma con adeguato distanziamento (es. ufficio condiviso);
- 3 = lavoro che prevede compiti condivisi in prossimità con altri per parte non predominante del tempo (es. catena di montaggio);
- 4 = lavoro effettuato in stretta prossimità con altri per la maggior parte del tempo (es. studio dentistico).

Il punteggio risultante da tale combinazione viene corretto con un fattore che tiene conto della terza scala:

#### • **Aggregazione**

- 1.00 = presenza di terzi limitata o nulla (es. settori manifatturiero, industria, uffici non aperti al pubblico);
- 1.15 (+15%) = presenza intrinseca di terzi ma controllabile organizzativamente (es. commercio al dettaglio, servizi alla persona, uffici aperti al pubblico, bar, ristoranti);
- 1.30 (+30%) = aggregazioni controllabili con procedure (es. sanità, scuole, carceri, forze armate, trasporti pubblici);
- 1.50 (+50%) = aggregazioni intrinseche controllabili con procedure in maniera molto limitata (es. spettacoli, manifestazioni di massa).

Il risultato finale determina l'attribuzione del livello di rischio con relativo codice colore per ciascun settore produttivo all'interno della matrice seguente:

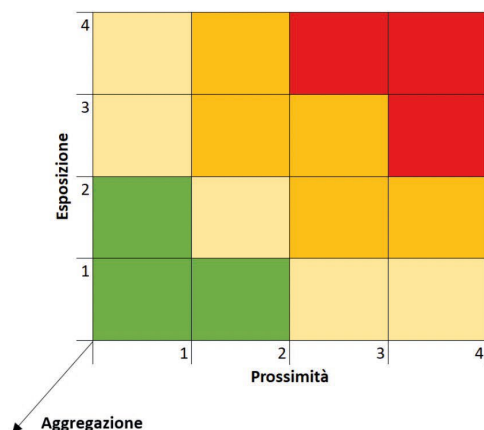

A titolo esemplificativo, viene presentata di seguito una tabella che illustra le classi di rischio per alcuni dei principali settori lavorativi e partizioni degli stessi, nonché il relativo numero degli occupati.

Codice Ateco 2007	Descrizione	Occupati RFL (ISTAT 2019) in migliaia	Classe di Rischio
A	AGRICOLTURA, SILVICOLTURA E PESCA	908,8	BASSO
C	ATTIVITÀ MANIFATTURIERE	4321,4	BASSO
	MANUTENTORI		MEDIO-ALTO
D	FORNITURA DI ENERGIA ELETTRICA, GAS, VAPORE E ARIA CONDIZIONATA	114,1	BASSO
E	FORNITURA DI ACQUA; RETI FOGNARIE, ATTIVITÀ DI GESTIONE DEI RIFIUTI E RISANAMENTO	242,8	BASSO
	OPERATORI ECOLOGICI		MEDIO-BASSO
F	COSTRUZIONI	1339,4	BASSO
	OPERAI EDILI		MEDIO-BASSO
G	COMMERCIO ALL'INGROSSO E AL DETTAGLIO; RIPARAZIONE DI AUTOVEICOLI E MOTOCICLI	3286,5	BASSO
	FARMACISTI		ALTO
	CASSIERI		MEDIO-BASSO
H	TRASPORTO E MAGAZZINAGGIO	1142,7	BASSO
	CORRIERI		MEDIO-ALTO
I	ATTIVITÀ DEI SERVIZI DI ALLOGGIO E DI RISTORAZIONE	1480,2	BASSO
	ADDETTI ALLE MENSE		MEDIO-ALTO
	CAMERIERI		MEDIO-ALTO
J	SERVIZI DI INFORMAZIONE E COMUNICAZIONE	618,1	BASSO
K	ATTIVITÀ FINANZIARIE E ASSICURATIVE	636,6	BASSO
M	ATTIVITÀ PROFESSIONALI, SCIENTIFICHE E TECNICHE	1516,4	BASSO
	MICROBIOLOGI		MEDIO-ALTO
O	AMMINISTRAZIONE PUBBLICA E DIFESA; ASSICURAZIONE SOCIALE OBBLIGATORIA	1242,6	BASSO
	FORZE DELL'ORDINE		ALTO
P	ISTRUZIONE	1589,4	MEDIO-BASSO
Q	SANITA' E ASSISTENZA SOCIALE	1922,3	ALTO
R	ATTIVITÀ ARTISTICHE, SPORTIVE, DI INTRATTENIMENTO E DIVERTIMENTO	318,2	MEDIO-BASSO
	LAVORATORI DELLO SPETTACOLO		MEDIO-ALTO
	INTERPRETI		MEDIO-ALTO
	ATLETI PROFESSIONISTI		ALTO
S	ALTRE ATTIVITÀ DI SERVIZI	711,6	BASSO
	AGENZIE FUNEBRI		ALTO
	PARRUCCHIERI		ALTO
T	ATTIVITÀ DI FAMIGLIE E CONVIVENZE COME DATORI DI LAVORO PER PERSONALE DOMESTICO; PRODUZIONE DI BENI E SERVIZI INDIFFERENZIATI PER USO PROPRIO DA PARTE DI FAMIGLIE E CONVIVENZE	739,9	MEDIO-BASSO
	BADANTI		MEDIO-ALTO

Applicando tali parametri alle mansioni svolte dallo staff oggetto del presente protocollo risulta che:

#### **Attività di gestione operativa dell'evento**

Mansioni: Lavoratori dell'organizzazione

Location: Tutte

#### Attribuzione del livello di rischio

Esposizione 1 prossimità 2 aggregazione 1,50  
Classe di rischio medio alto (3)

#### Misure di tutela generali da applicare:

- ✓ Obbligo certificazione verde in corso di validità (Green Pass Base) conformemente al DL 26 novembre 2021, n. 172 e DL 7 gennaio 2022, n.1;
- ✓ Misurazione temperatura corporea;
- ✓ Compilazione di autodichiarazione Covid-19 (condivisa via mail tramite gli organizzatori della manifestazione);
- ✓ Predisposizione e uso di gel igienizzanti presso le aree lavorative per l'igienizzazione delle mani;
- ✓ Igienizzazione frequente degli ambienti comuni;
- ✓ Previsione di addetti all'igienizzazione di ambienti comuni (ditta di pulizie) e predisposizione di prodotti adatti all'igienizzazione frequente di aree comuni e di superfici;
- ✓ Mantenimento distanza interpersonale di almeno 1 metro,
- ✓ Impegno a rispettare la presente procedura;
- ✓ Rispetto delle procedure di prevenzione dei rischi previsti dal DVR della propria azienda e dal DUVRI emesso per l'evento;
- ✓ Igienizzazione costante della propria postazione lavorativa e uso di materiale personale e non condiviso;
- ✓ In caso di materiale condiviso deve essere prevista l'igienizzazione del materiale prima e dopo l'uso;
- ✓ MASCHERINA FACCIALE FILTRANTE FFP2 SENZA VALVOLA Marcatura CE;
- ✓ Verifica adeguatezza DPI ed informazione sull'uso degli stessi.

\*Per il controllo della certificazione verde in corso di validità e la misurazione della temperatura corporea dei lavoratori presenti, si rimanda al Datore di Lavoro della società incaricata.

#### **Attività tecniche di supporto**

Mansioni: Staff operativo le cui mansioni prevedono uno stretto contatto con altre persone senza mascherina.

[ADDETTI RIFORNIMENTO - DIREZIONE DI GARA- TECNICI DI GARA - ALLENATORI - MICROFONISTI - OPERATORI VIDEO ED AUDIO - DIRETTORE PALCO - ASSISTENTI PALCO]

Location: Percorso di gara e area di premiazione

#### Attribuzione del livello di rischio

Esposizione 1 prossimità 2 aggregazione 1,50  
Classe di rischio medio alto (3)

#### Misure di tutela generali da applicare:

- ✓ Obbligo certificazione verde in corso di validità (Green Pass Base) conformemente al DL 26 novembre 2021, n. 172 e DL 7 gennaio 2022, n.1;
- ✓ Misurazione temperatura corporea;
- ✓ Compilazione di autodichiarazione Covid-19 (condivisa via mail tramite gli organizzatori della manifestazione);

- ✓ Predisposizione e uso di gel igienizzanti presso le aree lavorative per l'igienizzazione delle mani;
- ✓ Consegna e uso di mascherine;
- ✓ Igienizzazione frequente degli ambienti comuni;
- ✓ Previsione di addetti all'igienizzazione di ambienti comuni (ditta di pulizie) e predisposizione di prodotti adatti all'igienizzazione frequente di aree comuni e di superfici;
- ✓ Mantenimento distanza interpersonale di almeno 1 metro,
- ✓ Impegno a rispettare la presente procedura;
- ✓ Rispetto delle procedure di prevenzione dei rischi previsti dal DVR della propria azienda e dal DUVRI emesso per l'evento;
- ✓ Compilazione di autodichiarazione Covid-19 settimanale;
- ✓ In caso di materiale condiviso deve essere prevista l'igienizzazione del materiale prima e dopo l'uso;
- ✓ MASCHERINA FACCIALE FILTRANTE FFP2 SENZA VALVOLA Marcatura CE;
- ✓ Verifica adeguatezza DPI ed informazione sull'uso degli stessi.

\*Per il controllo della certificazione verde in corso di validità e la misurazione della temperatura corporea dei lavoratori presenti, si rimanda al Datore di Lavoro della società incaricata.

#### **Attività di assistenza presso gli stand**

Mansioni: Staff di assistenza Stand sponsor - Hostess

Location: Salone delle Fontane

#### Attribuzione del livello di rischio

Esposizione 1 prossimità 2 aggregazione 1,50

Classe di rischio medio alto (3)

#### Misure di tutela generali da applicare:

- ✓ Obbligo certificazione verde in corso di validità (Green Pass Base) conformemente al DL 26 novembre 2021, n. 172 e DL 7 gennaio 2022, n.1;
- ✓ Misurazione temperatura corporea;
- ✓ Compilazione di autodichiarazione Covid-19 (condivisa via mail tramite gli organizzatori della manifestazione);
- ✓ Predisposizione e uso di gel igienizzanti presso le aree lavorative per l'igienizzazione delle mani;
- ✓ Consegna e uso di mascherine;
- ✓ Igienizzazione frequente degli ambienti comuni;
- ✓ Previsione di addetti all'igienizzazione di ambienti comuni (ditta di pulizie) e predisposizione di prodotti adatti all'igienizzazione frequente di aree comuni e di superfici;
- ✓ Mantenimento distanza interpersonale di almeno 1 metro,
- ✓ Impegno a rispettare la presente procedura;
- ✓ Rispetto delle procedure di prevenzione dei rischi previsti dal DVR della propria azienda e dal DUVRI emesso per l'evento;
- ✓ Compilazione di autodichiarazione Covid-19 settimanale;
- ✓ Igienizzazione costante della propria postazione lavorativa e uso di materiale personale e non condiviso;
- ✓ In caso di materiale condiviso deve essere prevista l'igienizzazione del materiale prima e dopo l'uso;
- ✓ MASCHERINA FACCIALE FILTRANTE FFP2 SENZA VALVOLA Marcatura CE;
- ✓ Verifica adeguatezza DPI ed informazione sull'uso degli stessi.

\*Per il controllo della certificazione verde in corso di validità e la misurazione della temperatura corporea dei lavoratori presenti, si rimanda al Datore di Lavoro della società incaricata.

#### **Attività di assistenza presso servizi ludici interattivi**

Mansioni: Staff di assistenza

Location: Tutte

##### Attribuzione del livello di rischio

Esposizione 1 prossimità 2 aggregazione 1,50

Classe di rischio medio alto (3)

##### Misure di tutela generali da applicare:

- ✓ Obbligo certificazione verde in corso di validità (Green Pass Base) conformemente al DL 26 novembre 2021, n. 172 e DL 7 gennaio 2022, n.1;
- ✓ Misurazione temperatura corporea;
- ✓ Compilazione di autodichiarazione Covid-19 (condivisa via mail tramite gli organizzatori della manifestazione);
- ✓ Predisposizione e uso di gel igienizzanti presso le aree lavorative per l'igienizzazione delle mani;
- ✓ Consegna e uso di mascherine;
- ✓ Igienizzazione frequente degli ambienti comuni;
- ✓ Previsione di addetti all'igienizzazione di ambienti comuni (ditta di pulizie) e predisposizione di prodotti adatti all'igienizzazione frequente di aree comuni e di superfici;
- ✓ Mantenimento distanza interpersonale di almeno 1 metro,
- ✓ Impegno a rispettare la presente procedura;
- ✓ Rispetto delle procedure di prevenzione dei rischi previsti dal DVR della propria azienda e dal DUVRI emesso per l'evento;
- ✓ Compilazione di autodichiarazione Covid-19 settimanale;
- ✓ MASCHERINA FACCIALE FILTRANTE FFP2 SENZA VALVOLA Marcatura CE;
- ✓ Verifica adeguatezza DPI ed informazione sull'uso degli stessi.

\*Per il controllo della certificazione verde in corso di validità e la misurazione della temperatura corporea dei lavoratori presenti, si rimanda al Datore di Lavoro della società incaricata.

#### **Attività in aree Food & Beverage**

Mansioni: Operatori Food & Beverage

Location: Salone delle Fontane

##### Attribuzione del livello di rischio

Esposizione 1 prossimità 2 aggregazione 1,15

Classe di rischio medio-bassa (2,3)

##### Misure di tutela generali da applicare:

- ✓ Obbligo certificazione verde in corso di validità (Green Pass Base) conformemente al DL 26 novembre 2021, n. 172 e DL 7 gennaio 2022, n.1;
- ✓ Misurazione temperatura corporea;
- ✓ Compilazione di autodichiarazione Covid-19 (condivisa via mail tramite gli organizzatori della manifestazione);
- ✓ Predisposizione e uso di gel igienizzanti presso le aree lavorative per l'igienizzazione delle mani;
- ✓ Consegna e uso di mascherine;



- ✓ igienizzazione frequente degli ambienti comuni;
- ✓ Previsione di addetti all'igienizzazione di ambienti e predisposizione di prodotti adatti all'igienizzazione frequente di aree comuni e di superfici;
- ✓ Mantenimento distanza interpersonale di almeno 1 metro;
- ✓ Rispetto delle Linee guida per la ripresa delle attività economiche e sociali della Conferenza delle Regioni e delle Province autonome e emesse il 03/12/2021;
- ✓ Compilazione di autodichiarazione Covid-19 settimanale;
- ✓ Igienizzazione costante della propria postazione lavorativa e uso di materiale personale e non condiviso;
- ✓ In caso di materiale condiviso deve essere prevista l'igienizzazione del materiale prima e dopo l'uso;
- ✓ MASCHERINA FACCIALE FILTRANTE FFP2 SENZA VALVOLA Marcatura CE;
- ✓ Verifica adeguatezza DPI ed informazione sull'uso degli stessi.

\*Per il controllo della certificazione verde in corso di validità e la misurazione della temperatura corporea dei lavoratori presenti, si rimanda al Datore di Lavoro della società incaricata.

#### **Attività di assistenza all'evento**

Mansioni: Operatori security - Assistenti - volontari

Location: Tutte

#### Attribuzione del livello di rischio

Esposizione 1 prossimità 2 aggregazione 1,50  
Classe di rischio medio alto (3)

#### Misure di tutela generali da applicare:

- ✓ Obbligo certificazione verde in corso di validità (Green Pass Base) conformemente al DL 26 novembre 2021, n. 172 e DL 7 gennaio 2022, n.1;
- ✓ Misurazione temperatura corporea;
- ✓ Compilazione di autodichiarazione Covid-19 (condivisa via mail tramite gli organizzatori della manifestazione);
- ✓ Predisposizione e uso di gel igienizzanti presso le aree lavorative per l'igienizzazione delle mani;
- ✓ Consegna e uso di mascherine;
- ✓ igienizzazione frequente degli ambienti comuni;
- ✓ Previsione di addetti all'igienizzazione di ambienti comuni (ditta di pulizie) e predisposizione di prodotti adatti all'igienizzazione frequente di aree comuni e di superfici;
- ✓ Mantenimento distanza interpersonale di almeno 1 metro,
- ✓ Impegno a rispettare la presente procedura;
- ✓ Compilazione di autodichiarazione Covid-19 settimanale;
- ✓ MASCHERINA FACCIALE FILTRANTE FFP2 SENZA VALVOLA Marcatura CE;
- ✓ Verifica adeguatezza DPI ed informazione sull'uso degli stessi.

\*Per il controllo della certificazione verde in corso di validità e la misurazione della temperatura corporea dei lavoratori presenti, si rimanda al Datore di Lavoro della società incaricata.

**Attività di allestimento/disallestimento**

Mansioni: Allestitori non presenti nei giorni di apertura al pubblico

Location: Tutte

Attribuzione del livello di rischio

Esposizione 1 prossimità 2 aggregazione 1,50  
 Classe di rischio medio alto (3)

Misure di tutela da applicare:

- ✓ Obbligo certificazione verde in corso di validità (Green Pass Base) conformemente al DL 26 novembre 2021, n. 172 e DL 7 gennaio 2022, n.1;
- ✓ Misurazione temperatura corporea;
- ✓ Compilazione di autodichiarazione Covid-19 (condivisa via mail tramite gli organizzatori della manifestazione);
- ✓ Predisposizione e uso di gel igienizzanti presso le aree lavorative per l'igienizzazione delle mani;
- ✓ Consegna e uso di mascherine;
- ✓ igienizzazione frequente degli ambienti comuni;
- ✓ Previsione di addetti all'igienizzazione di ambienti comuni (ditta di pulizie) e predisposizione di prodotti adatti all'igienizzazione frequente di aree comuni e di superfici;
- ✓ Mantenimento distanza interpersonale di almeno 1 metro,
- ✓ Impegno a rispettare la presente procedura, tramite apposita autodichiarazione allegata al DUVRI ed alla valutazione di idoneità tecnico professionale;
- ✓ Sanificazione periodica dei mezzi di lavoro e applicazione di procedura specifica di uso in sicurezza dei mezzi;
- ✓ Sfasamenti spazio-temporali al fine di evitare la compresenza con altre aziende;
- ✓ Compilazione di autodichiarazione Covid-19 settimanale;
- ✓ MASCHERINA FACCIALE FILTRANTE FFP2 SENZA VALVOLA Marcatura CE;
- ✓ Verifica adeguatezza DPI ed informazione sull'uso degli stessi.

\*Per il controllo della certificazione verde in corso di validità e la misurazione della temperatura corporea dei lavoratori presenti, si rimanda al Datore di Lavoro della società incaricata.

**8. APPLICAZIONE PROTOCOLLO ANTI-CONTAGIO ADDETTI AI LAVORI**

DISPOSIZIONE PREVISTA DAL PROTOCOLLO PER IL PERSONALE	AZIONE ATTUATA NEI LUOGHI DI LAVORO NEI GIORNI DI APERTURA AL PUBBLICO
<b>0 - MONITORAGGIO CERTIFICAZIONE VERDE</b>	Tutto il personale appartenente alla organizzazione dovrà essere dotato di certificazione verde (Green Pass Base), conformemente al D.L. 26 Novembre 2021, N. 172 e D.L. 7 Gennaio 2022, N.1.
<b>1 - INFORMAZIONE</b>	In tutti gli ambienti lavorativi verranno affissi cartelli informativi sulle corrette modalità comportamentali, igieniche e di mantenimento della distanza sociale da mantenere, stabilita in 1 metro. Prima dell'inizio di ogni attività il Covid Manager e i Covid Advisor forniranno indicazioni circa le norme da rispettare.
<b>2 - MODALITA' DI ACCESSO</b>	Per il controllo della certificazione verde in corso di validità e la misurazione della temperatura corporea dei lavoratori presenti, si rimanda al Datore di Lavoro della società incaricata.

DISPOSIZIONE PREVISTA DAL PROTOCOLLO PER IL PERSONALE	AZIONE ATTUATA NEI LUOGHI DI LAVORO NEI GIORNI DI APERTURA AL PUBBLICO
	<p>Addetti security saranno sempre presenti per ulteriore controllo della temperatura e assistenza. È SEVERAMENTE VIETATO l'ingresso a chiunque abbia sintomi influenzali quali tosse, raffreddore, temperatura corporea superiore ai 37,5 °.</p> <p>L'orario di ingresso è modulare, per garantire che non si creino assembramenti e file all'ingresso.</p> <p>Il personale coinvolto sia in fase di montaggio/smontaggio che in fase di evento, dovrà firmare l'autocertificazione relativa all'emergenza Covid-19, trasmessa tramite vie informatiche precedentemente all'inizio delle lavorazioni.</p> <p>La riammissione al lavoro dopo l'infezione da virus SARS-CoV-2/COVID-19 avverrà secondo le modalità previste dalla normativa vigente (circolare del Ministero della salute 0015127-12/04/2021-DGPRES-MDS-P ed eventuali istruzioni successive).</p> <p>Il personale viaggiante è obbligato a rispettare le ordinanze del Ministero della Salute in tema di spostamenti da e verso l'Italia. All'interno del sito <a href="http://www.salute.gov.it">www.salute.gov.it</a>, per ogni elenco di cui all'Allegato 20 del dPCM del 2 marzo 2021 vengono illustrate le disposizioni applicate agli spostamenti da e per l'estero. I viaggiatori dovranno attenersi a quanto previsto dalle ordinanze vigenti per poter accedere in Italia.</p>
<p><b>3 - PROCEDURA DI MONITORAGGIO</b></p>	<p>Ogni giorno, la procedura sotto descritta dovrà essere attuata e fatta rispettare da tutto il personale presente nei luoghi di lavoro.</p> <p>Il COVID Manager sarà la persona responsabile dell'attuazione della procedura e del rispetto delle prescrizioni contenute in essa.</p> <ol style="list-style-type: none"> <li>1. Periodicamente il COVID Manager o suo assistente, dovrà effettuare il sopralluogo delle location e compilare la "CHECKLIST DI CONFORMITÀ LOCATION". Tutti i punti della checklist dovranno essere soddisfatti. In caso contrario si dovrà provvedere alla risoluzione delle non conformità prima di permettere l'accesso ai fruitori delle aree;</li> <li>2. Il Responsabile dell'organizzazione dovrà redigere un Piano di Produzione (PdP) che tenga in considerazione l'ingresso scaglionato e su turni delle varie squadre di lavoratori e dei visitatori;</li> <li>3. In base al PdP si procederà allo screening della temperatura dei fruitori delle aree per mezzo di termometro digitale. Se la temperatura rilevata dovesse risultare superiore ai 37,5° non sarà consentito l'accesso alla location. Il soggetto dovrà recarsi presso il proprio domicilio, evitando i mezzi pubblici e indossando i DPI, contattare immediatamente il proprio medico curante e seguirne le prescrizioni;</li> <li>4. I Fornitori dovranno assicurare l'avvenuta adozione di protocolli anti-contagio all'interno delle proprie organizzazioni e dovranno impegnarsi a rispettare il presente protocollo;</li> <li>5. Periodicamente, il COVID Manager o il Responsabile di Produzione dovrà effettuare un breve briefing per ricordare a tutto il personale: <ul style="list-style-type: none"> <li>• Il corretto utilizzo dei DPI e delle Mascherine;</li> <li>• La necessità del rispetto delle distanze di sicurezza;</li> <li>• Le procedure anti-contagio;</li> </ul> </li> </ol>

DISPOSIZIONE PREVISTA DAL PROTOCOLLO PER IL PERSONALE	AZIONE ATTUATA NEI LUOGHI DI LAVORO NEI GIORNI DI APERTURA AL PUBBLICO
	<ul style="list-style-type: none"> <li>• La posizione delle postazioni igienizzanti;</li> <li>• Eventuali altre misure di prevenzione e protezione adottate;</li> </ul> <p>6. Durante la giornata lavorativa, il COVID MANAGER o il Covid Advisor dovrà vigilare sulla corretta attuazione di tutte le misure anti-contagio;</p> <p>7. Qualora, il COVID Manager, dovesse registrare delle condizioni lavorative non idonee a garantire il rispetto delle misure anti-contagio, sarà autorizzato ad interrompere le lavorazioni o le attività.</p>
<b>4 - CAPIENZA</b>	<p>Dovranno essere rispettati i limiti di capienza esposti nella sezione relativa ai visitatori.</p> <p>Il personale previsto sarà in numero strettamente necessario per la conduzione delle attività lavorative.</p> <p>In ogni area tecnica e di produzione verrà indicata la capienza massima.</p>
<b>5 - PULIZIA E SANIFICAZIONE AMBIENTI</b>	<p>Gli interventi di pulizia saranno frequenti e annotati in appositi registri. Gli interventi saranno effettuati in tutti gli ambienti di uso comune (servizi igienici, spazi riservati ai lavoratori). Ove necessario verranno effettuati interventi di sanificazione, ad esempio, qualora si riscontri un caso di positività.</p> <p>Gli interventi di pulizia quotidiana dei servizi igienici saranno frequenti in modo da garantirne un costante grado di igiene: una squadra di addetti alle pulizie sarà sempre presente e operativa. Verranno attivate tutte le prescrizioni relative alla pulizia e sanificazione degli ambienti contenute nella sezione denominata "CLASSIFICAZIONE DEL RISCHIO PER ATTIVITÀ - PERSONALE DI PRODUZIONE E MAESTRANZE".</p>
<b>6 - PRECAUZIONI IGIENICHE PERSONALI</b>	<p>Sono previsti dispenser di igienizzante mani in tutti gli ambienti occupati dai lavoratori.</p> <p>I lavoratori sono obbligati a indossare correttamente e costantemente le mascherine di tipo FFP2.</p> <p>Gli operatori saranno regolarmente dotati di mascherina protettiva per il viso. Non sono ammesse le mascherine di comunità.</p> <p>Per Operatori si intende:</p> <ul style="list-style-type: none"> <li>✓ Lavoratori Coinvolti in fase di montaggio/smontaggio</li> <li>✓ Lavoratori coinvolti in attività previste durante l'evento</li> </ul> <p>I DPI DEVONO ESSERE FORNITI DAI DATORI DI LAVORO DI OGNI FORNITORE. IN CASO DI NECESSITA' SARANNO PRESENTI ADDETTI COVID CHE FORNIRANNO I DPI NECESSARI.</p>
<b>7 - GESTIONE SPAZI COMUNI</b>	<p>Prevista la consumazione dei pasti tramite lunch Boxes. Durante le attività di montaggio/smontaggio e durante l'evento il pasto verrà consumato all'aperto garantendo la distanza interpersonale tra lavoratori di 2 metri;</p> <p>Prevista la pausa pranzo in modo scaglionato. La pausa pranzo avverrà ad intervalli di tempo prestabiliti per non generare assembramenti.</p> <p>Gli operatori del Food &amp; Beverage che si occuperanno della distribuzione dei pasti dovrà essere dotato di idonei DPI.</p> <p>Verrà garantita la presenza di dispenser con igienizzante mani.</p>

DISPOSIZIONE PREVISTA DAL PROTOCOLLO PER IL PERSONALE	AZIONE ATTUATA NEI LUOGHI DI LAVORO NEI GIORNI DI APERTURA AL PUBBLICO
	Verranno attivate tutte le prescrizioni relative alla pulizia e sanificazione degli ambienti contenute nella sezione denominata "CLASSIFICAZIONE DEL RISCHIO PER ATTIVITÀ - PERSONALE DI PRODUZIONE E MAESTRANZE".
<b>9 - GESTIONE RACCOLTA E SMALTIMENTO RIFIUTI</b>	<p>La gestione dei rifiuti per l'evento è affidata all'AMA.</p> <p>I DPI di protezione dal contagio dovranno essere gettati in appositi contenitori, messi a disposizione dalla produzione e ben indicati con idonea segnaletica.</p> <p>I contenitori per la raccolta dei DPI usati, dovranno essere dotati di apposito sacchetto di plastica e di coperchi azionabili tramite pedale.</p> <p><b>INDICAZIONI VALIDE SOLO NEL CASO DI PRESENZA DI PERSONA CON SOSPETTA POSITIVITÀ</b></p> <ul style="list-style-type: none"> <li>✓ lo smaltimento dei rifiuti dovrà essere effettuato da personale opportunamente informato e formato e con idonei DPI. Le operazioni di smaltimento vanno eseguite indossando guanti monouso;</li> <li>✓ Non differenziare i rifiuti da smaltire;</li> <li>✓ Il sacco di plastica, prelevato dal contenitore, dovrà essere inserito in altri due sacchi di plastica, fino a quel momento inutilizzati;</li> <li>✓ I tre sacchi di plastica dovranno essere sigillati con nastro adesivo;</li> <li>✓ Anche i guanti monouso utilizzati per le operazioni di smaltimento devono essere smaltiti dentro tre sacchetti sigillati;</li> <li>✓ I sacchi, così sigillati, dovranno essere smaltiti in contenitori di raccolta indifferenziata.</li> </ul>
<b>10 - GESTIONE DI UNA PERSONA SINTOMATICA</b>	<p>Laddove la sintomatologia di una persona si riscontrasse successivamente all'ingresso, la persona verrà segnalata al personale paramedico presente presso i PMA, che con i DPI necessari ne valuterà le condizioni, e se necessario si darà seguito alle procedure di contatto delle autorità sanitarie competenti, attivando il contatto con il medico curante del paziente, o attivando la procedura dell'ASL ROMA 1 per la gestione di turisti o degli stranieri. Il personale presente è dotato dell'adeguata formazione ed informatine sul trattamento di casi sospetti Covid-19.</p> <p>Il comitato di controllo dovrà collaborare con le Autorità sanitarie per la definizione degli eventuali "contatti stretti" della persona che ha manifestato i sintomi di contagio. Ciò al fine di permettere alle autorità di applicare le necessarie e opportune misure di quarantena secondo le disposizioni normative in vigore. Nel periodo dell'indagine, il Comitato di Emergenza potrà chiedere, agli eventuali possibili contatti stretti, di lasciare cautelativamente il luogo di lavoro.</p> <p>Per tutta la durata della produzione saranno presenti addetti del servizio security per controllo temperatura ed assistenza. Si consiglia vivamente a tutte le persone coinvolte nell'evento di scaricare, registrarsi ed utilizzare l'App ministeriale "Immuni". L'app notificherà un eventuale contatto con un caso COVID Positivo e fornirà precise istruzioni sull'autoisolamento e i successivi step da seguire per una corretta diagnosi del potenziale contagio.</p>

DISPOSIZIONE PREVISTA DAL PROTOCOLLO PER IL PERSONALE	AZIONE ATTUATA NEI LUOGHI DI LAVORO NEI GIORNI DI APERTURA AL PUBBLICO
<p style="text-align: center;"><b>11 - SORVEGLIANZA SANITARIA/MEDICO COMPETENTE</b></p>	<p>Il medico competente è coinvolto per le identificazioni dei soggetti con particolari situazioni di fragilità e la sorveglianza sanitaria porrà particolare attenzione ai soggetti fragili anche in relazione all'età. Il lavoratore potrà fare richiesta al medico di visita medica straordinaria secondo le modalità previste dal art. 41 comma 2 lettera c del D.Lgs. 81/08.</p> <p>I dati epidemiologici rilevano una maggiore fragilità nelle fasce di età più elevate della popolazione (&gt;55 anni di età), nonché in presenza di comorbilità che possono caratterizzare una maggiore rischiosità. Di seguito un elenco, esemplificativo e non esaustivo, delle principali patologie di interesse per la definizione di lavoratore fragile:</p> <ul style="list-style-type: none"> <li>o ipertensione scompensata (in terapia) e/o crisi ipertensiva (con ricovero) nell'ultimo anno;</li> <li>o Diabete Mellito di tipo 1 e 2 con HbA1c &gt; 8.0%;</li> <li>o Episodio di cardiopatia ischemica nell'ultimo anno;</li> <li>o Fibrillazione atriale;</li> <li>o insufficienza renale cronica;</li> <li>o BPCO;</li> <li>o ICTUS nell'ultimo anno;</li> <li>o scompenso cardiaco;</li> <li>o BMI &gt; 30;</li> <li>o Immunosoppressione ossia in trattamento per patologia tumorale nell'ultimo anno, uso di farmaci immunosoppressori (biologici, prednisone cronico ≥ 20mg al giorno), trapianto di organi nell'ultimo anno, trapianto di midollo osseo, AIDS (indipendentemente dalla conta dei CD4), leucemia in atto, linfoma in atto, LES, vasculite, SLA, SM.</li> </ul> <p>Il medico competente sarà coinvolto per il reinserimento lavorativo di soggetti con pregressa infezione da COVID 19. Per il reintegro progressivo di lavoratori dopo l'infezione da COVID 19, il medico competente, previa presentazione di certificazione di avvenuta negativizzazione del tampone secondo le modalità previste e rilasciata dal dipartimento di prevenzione territoriale di competenza, effettuerà la visita medica precedente alla ripresa del lavoro, a seguito di assenza per motivi di salute di durata superiore ai sessanta giorni continuativi, al fine di verificare l'idoneità alla mansione (D.lgs. 81/08 e smi, art. 41, c. 2 lett. e-ter), anche per valutare profili specifici di rischiosità e comunque indipendentemente dalla durata dell'assenza per malattia.</p>
<p style="text-align: center;"><b>12 - OBBLIGHI DELLE SOCIETA' IN SUBAPPALTO</b></p>	<p>Al fine di garantire il rispetto delle prescrizioni vigenti in materia di salute e sicurezza e delle misure anti-contagio, verrà eseguita la qualificazione dei fornitori.</p> <p>I fornitori dovranno compilare <b>idonea autocertificazione</b> che attesti:</p> <ul style="list-style-type: none"> <li>• L'avvenuta adozione di protocolli aziendali anti-contagio;</li> <li>• La volontà di adempiere agli obblighi previsti dalla presente procedura e alle procedure di dettaglio che verranno redatte per ogni location;</li> <li>• L'avvenuta consegna degli idonei DPI ai propri lavoratori;</li> <li>• Lo svolgimento del monitoraggio anti-contagio per i propri lavoratori e collaboratori e imprese in subappalto;</li> </ul>



DISPOSIZIONE PREVISTA DAL PROTOCOLLO PER IL PERSONALE	AZIONE ATTUATA NEI LUOGHI DI LAVORO NEI GIORNI DI APERTURA AL PUBBLICO
	<ul style="list-style-type: none"> <li>• Che nessuno dei propri lavoratori coinvolti nelle attività lavorative è risultato positivo ad un tampone;</li> <li>• Che tutti i lavoratori sono in possesso della certificazione verde in corso di validità secondo quanto indicato nel D.L. 7 gennaio 2022 n. 1;</li> <li>• Di rimanere al proprio domicilio in presenza di febbre (oltre 37.5°) o altri sintomi influenzali;</li> <li>• Di impegnarsi a informare tempestivamente il Comitato di emergenza della presenza di qualsiasi sintomo influenzale durante l'espletamento della prestazione lavorativa;</li> </ul> <p>Qualsiasi fornitore che non adempia agli obblighi previsti dalla presente procedura verrà allontanato dai luoghi di lavoro.</p>
<p style="text-align: center;"><b>13 - AGGIORNAMENTO DEL PROTOCOLLO DI REGOLAMENTAZIONE</b></p>	<ul style="list-style-type: none"> <li>✓ È costituito per l'evento un Comitato di controllo per l'applicazione e la verifica delle regole della presente procedura;</li> <li>✓ Il Comitato opera con il supporto del personale di produzione presente presso la location e viene costantemente aggiornato in caso di interventi necessari rispetto alle disposizioni previste;</li> </ul> <p>A seconda di quanto previsto dalla legge in vigore, le misure descritte potranno essere suscettibili di variazioni ed essere maggiormente restrittive rispetto a quanto attualmente indicato, nel rispetto delle prescrizioni delle nuove norme emanate.</p>